南京新報

第六九四號
今日本報兩張售洋五分
內政部登記證警字第六號
中華郵政登記認爲第二類新聞紙類

定報價目(寄費在內)

期限	一個月	半年	全年
本埠	一元五角	七元五角	十五元
外埠	[illegible]	[illegible]	[illegible]
日本	[illegible]	[illegible]	[illegible]
國外	[illegible]	[illegible]	[illegible]

社址:復興路一三五號
電話:編輯部二一七八四 營業部二一八九九

強隣壓境窮于應付
羅國王決意退位
外長抱怨英法不加支援
要求德義援助挽救危機

(中央社培爾格拉德二日電)羅馬尼亞國王卡洛爾二世、鑑於蘇軍之進駐羅馬尼亞、實屬重大難關、最近內外情勢又急劇轉變、故決意退位、目下達簽列司古內閣、對於卡洛爾二世之退位、認爲暴露國內之不統一、故竭力懇請國王打銷去志、

(中央社佈加勒斯德二日電)羅馬尼亞外長阿爾齊都亞諾、二日下午出席議會之外交委員會、詳細報告比薩拉比亞、布哥維納兩地方、割讓予蘇聯經過、宣稱、羅國並未斷然放棄上述兩地、略謂、「比薩拉比亞、布哥維納失土、羅國領土將來亦毫無變化、羅國欲於適當時期、得德國之援助、而收回上述失地、今羅國所以同意蘇聯要求之理由、乃未得友邦確切支持、蓋英法兩國之保障羅馬尼亞之獨立、對吾人非但未加援助、反而有害、

(中央社匈京三日電)頃接二日到達羅京之德意志通信社電稱、羅國王卡洛爾二世、要求墨索里尼首相急速援助、以防止國內混亂、內容略謂、「羅國王卡洛爾二世、要求積極適當之措置、以救該國崩潰之危機、墨首相亦覆電卡洛爾二世、其覆電內容、尚未探悉」、

日要求英國禁絕援渝
英閣議決定覆文
日內將訓令駐日大使

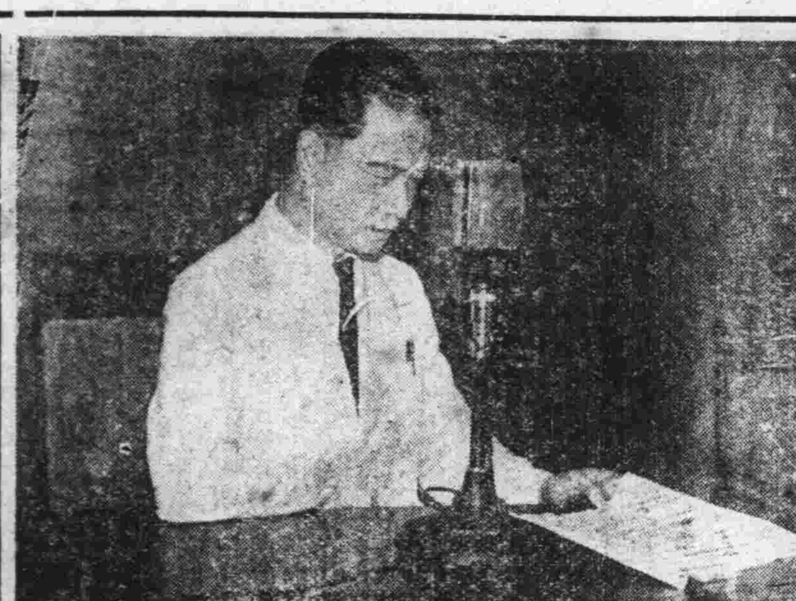

(中央社倫敦二日電)英政府對於日本之要求禁絕援渝及其他關於適應遠東新情勢等、刻正愼重考慮、在二日閣議中、舉行最後協議結果、對日方之要求各點、已獲有暫定之答覆、決於兩三日內、訓示英駐日大使克萊琪、據確息傳、該答覆內容、係與日方當初所渴望者、大相懸殊、英國之對日態度相當強硬云、衆咸信上海英駐屯軍撤退問題、解決殊甚困難、又關於禁絕由緬甸、香港援渝之事、英政府對日本之要求、似難予全面應允、其理由有二、㈠日本尚未對華布告宣戰、故不能行使交戰權、㈡英政府因受國際聯盟對華援助議決案之限制、又英官方會歷辯謂、今日英國已無暇以物資軍火、供給他國、實際上在過去兩三月來、已停止輸送援渝物資云云、英國政府固不顧與日本意見對立、然現下已臨重大危機、該國似不願給人以不良印象、謂其難抗日本所加之壓迫、而行屈服、大失國威、故或將電命克萊琪大使、令其考慮此點、以留日後交涉之餘地、

日監視滇越邊境 在海防設辦公處

(中央社海防三日電)日海軍中佐根木等三人、即由國內來此監視越南邊境者、昨已抵達此間、今日已在此設立辦公處、越南當局、亦任命河內大學教授、及鴻基煤坑經理等人爲連絡員、表示誠意、又前投錨於海防之日艦、業已離港他往、

日軍戰報

(中央社漢口三日電)據日軍發表華中戰況如下、

㈠江上艦艇一日擊潰荻港下流黑沙洲之渝軍集團據點、

㈡一日上午海軍機隊一部、猛炸岳州東方南山一帶之渝軍陣地、

㈢江上艦艇六月中排除渝軍敷設之機雷、

(中央社青島三日電)日艦隊報道部三日發表戰報稱、華北海軍部隊聯合艦隊、及陸戰部隊、於七月一日開始行動、擊潰大珠山膠州灣縣山島西邊方面渝軍、

罪己的精神
宣傳部請
汪主席灌片
將頒發全國以廣流傳

(中央社)自國民政府還都南京、和平運動之具體實現、達重要階段、本年四月二十六日、全國民衆爲此舉行盛大熱烈之慶祝、汪主席特於是日發表「罪己的精神」一文、提出「深切的反省」、與「深刻的責任心」二者、以爲和平運動現階段心理之準則、本文具有劃時代之重大意義、實爲和平運動最重要的歷史文獻之一、宣傳部有鑒於此、特恭請汪主席就原文演講、製成播音片、以留永久紀念、而廣流傳、閱灌音工作、係由上海勝利公司担任、三日下午、由該公司派員親詣汪主席官邸灌製、將來播音片製成後、頒發全國、全國國民得親聆汪主席之訓詞、對於和平建國意義、當更有深切之認識與熱烈之感奮、(圖爲汪主席灌音時情形)(中央社攝)

德自與法荷比作戰以來
德軍戰果大於損失
德軍司令部發表統計

(中央社柏林二日電)德軍司令部今日公布、自開始進攻法國以來、迄德法休戰協定發生效力時(二十五日)止、三星期內德軍所獲之戰果、遠大於所受損失、該公佈內容、最後則謂現在德國唯一之敵人、僅爲英國而已、該公告之內容如下、

㈠自六月五日至六月二十五日止、德軍在對法作戰中、死傷人數(包含將校及士兵)如下、

戰死者、一六・八二二人、
失蹤者、九・九二一人、
受傷者、六八・五一一人、
共計、九五・二五四人、

㈡自五月十日迄六月十五日、對荷比兩國作戰中德軍之死傷人數、

戰死者、二七・〇七四人
失蹤者、一八・三八四人
受傷者、一一一・〇三四人
共計、一五六・四九二人

㈢法軍死傷者之確切數目、尚未判明、惟僅法軍之俘虜一項、已突破一百萬、內有軍長五人、將校二萬九千名、

㈣自六月五日以後、法軍五十五師之裝備、悉被德國取得、

㈤敵機被擊落數、共計七百九十二架、

㈥自六月四日後、德海軍所擊沉之敵艦船、共達四九三・一〇〇噸、

㈦自六月五日後德空軍擊毀法艦二隻、計五・〇〇〇噸、商船四十隻、計二九九・〇〇〇噸、

㈧法艦被德軍機擊損者、計有巡洋艦二隻、驅逐艦一隻、並商船二十五隻、

英處此左右爲難
在華將對日讓步
刻正考慮打開時局方策

(中央社紐約二日電)遠東情勢變化後、英政府實有被迫改變其態度之必要、刻正根據所謂英美對遠東之聯合政策、頻頻試探美國態度、但英美間尚未到達正式協議、或交換通牒之階段、據紐約泰晤士報倫敦電稱、英美現尚未脫離交換非公式情報之範圍云云、即英政府頗重視日本所提封鎖滇緬公路之要求、目下由滇緬公路輸送之軍需品、多爲蘇美兩國製造者、英方以爲如應允日方要求、而封鎖該公路、則對外影響頗巨、故採取慎重態度、以迴避日方要求、然鑑於目下歐洲情勢、在遠東避免與日本發生衝突、至爲重要、故擬以某種形式、在上海及其他中國各地向日本讓步、聞英國刻正考慮打開目下局面之方策、該報又稱、英國遠東政策根據地之香港、新嘉坡、對於外人所提任何要求、概予拒絕、

照相說明 (上)德空軍部隊於轟擊法軍陣地前、靜聆密爾西空軍司令官訓示時的情形、(下)英國特將僑居倫敦的外國人、移送至英格蘭北部、施以嚴重監視、藉免第五部隊暗中作祟、(中央社)

美關心日本動向
難阻日獲荷印支配權
海軍各長官發表意見

(中央社華盛頓二日電)有田外相作東亞自主聲明後、美政府對於日本之動向、頗爲關心、二日參院海軍委員長威爾斯、在海軍委員會席上、發表海軍幹部之意見稱、「美國縱訴諸戰爭、亦不得阻止日本獲得荷印支配權」云云、所述各節、引起各方注意、上述海軍幹部之見解、乃謂美國在太平洋單獨絕難阻止日本行動、聞新任海軍部長諾克斯、亦曾披瀝同樣見解、

法前首相達拉第 行蹤不明

(中央社日內瓦二日電)法國中部格勒諾布爾之「洛布托非納」報、二日揭載、逃出法國之前首相達拉第、及前內長孟德爾等、目下行蹤不明、其內容如次、「六月十六日萊諾內閣遷都阿爾及利亞、擬繼續抗戰、因此達拉第、孟德爾、郭爾波斯等前閣僚及議員等、先乘法輪「瑪賽娜」號(一五三六三噸)自波爾多起航、該輪初擬駛入卡薩布蘭卡港、但遭伊格提督拒絕、故未得入港、其後「瑪賽娜」號之消息、則杳如黃鶴、

德法賡續談判 軍隊解散問題

(中央社威斯巴登三日電)據海通訊、德法兩國停戰委員會、昨日仍賡續進行談判、談判中之一點、即法國解散軍隊問題、

在蘇聯制壓下
立政府漸傾赤化
沒收民間土地分配農戶

(中央社可布諾二日電)立陶宛自被俄軍進駐後、已完全置於蘇聯制壓下、而漸次傾向赤化、茲立陶宛政府於二日又發出命令、沒收教會、僧院、大地主所有之土地、並以之分配與農戶、

英王任命 諾登爲港督

(中央社倫敦三日電)據路透社訊、官場宣佈、港督羅富格、現不在港、英王乃任命諾登少將爲港督、諾登少將刻在印度、任西部某區指揮官、不久將來港履新、

英內部令軍工廠 警報時照常工作

(中央社倫敦二日電)據哈瓦斯訊、內相安特遜頃在下院宣稱、敵方每利用空襲威脅、企圖延緩我國軍事工業之生產、內務部已通令全國各軍火工廠、當發出警報之後、鼓勵工人照常工作、非至確悉敵機即將飛臨時、切勿停止工作、

英首相將在下院 報告戰情

(中央社倫敦二日電)據哈瓦斯訊、阿特里少校、頃在下院宣稱、邱吉爾首相、即將在下院發表演說、報告戰事形勢、至於確定日期、能否在本星期內發表、尚難斷言、

英接受緬甸援助通告
緬甸要求戰後自治

(中央社倫敦二日電)英政府發表、二日已接受緬甸對英援助之通告、同時聘用緬甸總督之顧問、及緬甸政府之援助通告、曾附加要求、以在戰後給與緬甸以自治權、並望英國立即宣言英政府當闡明、此事待戰後再準備另行交涉

德英空軍相互轟炸
德陸海軍佔領兩島
雙方空戰互有損失

(中央社柏林二日電)德總統行營發表、㈠德機空襲英法海峽之加基及卡基島、陸海軍部隊亦立即繼之登陸、完全佔領該兩島、㈡飛赴蘇格蘭北方之我機、猛炸最北端之威克港後、更於一日夜猛炸大西洋方面、布利斯特爾海峽之諸港灣設備、㈢一日夜英機空襲德北部西部一帶、對基爾投彈、但經德防空部隊擊落五架、又我機亦昇空截擊、展開激烈空戰、德機亦有三架失事、

(中央社倫敦二日電)英航空部發表稱、英轟炸機一日夜空襲德國北部基爾軍港、對停泊該港內之德主力艦「度倫霍爾斯特」號(二六〇〇〇噸)、加以猛炸、受創頗重、

二旬來義遭空襲 死傷四百餘人

(中央社羅馬三日電)據海通訊、據官方宣佈、自六月十一日至三十日、英方空襲及其他攻擊義國市鎭之損失如下、㈠死亡九十一人、其中七十七人係炸彈炸死者、四人係中及義國高射砲彈片而殞命者、八人爲敵艦發砲擊死者、二人爲敵方砲彈擊死者、㈡受傷五百九十二人、其中三百三十九人係敵機擲彈受傷者、二十三人係中義國高射砲彈片而受傷者、二十九人係中敵艦砲彈而受傷、尙有一人因中敵方流彈而受傷、

義空軍戰況

(中央社米蘭三日電)據海通社訊、義大利本日發表戰況如下、東非洲英國軍隊、向義國防軍猛擊、已遭義軍擊退、當時英國遺屍六十具、及機關槍與其他軍械甚夥、義國損失甚輕、英空軍來襲、亦未遭受損失、英機兩架被義防空部隊擊落、義國空軍旋即轟炸亞丁海空軍根據地、以示報復、

法領被佔區內 已用德國時間

(中央社日內瓦三日電)據海通訊、據昨日此間所得波爾多消息、德軍佔領之法國地區、業已採用德國時間、即在波爾多城已實行此項辦法、提早一小時云、

香港英軍當局否認
密報渝方掩飾己過

(中央社香港三日電)日華南軍當局、養曾發表談話、謂香港英國當局、將日軍在中英國境方面作戰通告、密報渝方、妨礙日軍之作戰、關於此點、香港英國駐華軍司令部本日發表公報稱、英當局并無密報渝方之事實云云、其內容如次、關於日軍在香港中英國境作戰、其謂英方違背一九三八年簽定之紳士協定、全係謬誤、此次日軍在國境作戰前之十二小時、接到通告、日方認爲英方破壞紳士協定、有背信行爲、查在如此短時期中、倘使蔣介石接得英方此項通報後、復發命至如平山塘遠距離之小村、殊不可能、日方見責英方之背信行爲、極不適當、

日有田外相 接見德大使
談四國使館撤退問題

(中央社東京三日電)有田外相今日下午五時三十分、在外務省接見德駐日大使奧脫、就德政府本月一日之通告、即勸告各國撤退駐挪、比、荷、盧森堡四國之使館一節、舉行談話、

、渝方暗殺份子、受外人庇護、隱居租界、現歐戰中、英法德義俱爲交戰國、正宜此時收回租界、廢除一切不平等條約、本會願率河南全省民衆、誓作我政府後盾、臨電神馳、不勝翹企之至、中國國民黨河南省黨部籌備委員會主任委員黃起中東叩

中日各界
電唁穆時英家屬

(中央社)國民新聞社社長穆時英氏、在滬遭狙殉國、連日各機關團體暨穆氏生前友好、紛致電穆夫人慰唁、或電勉國民新聞社諸同志繼續努力、昨又有教育部次長樊仲雲、李祖虞、工商部次長湯澄波、暨中國鐵道學會等機關、致電穆夫人與國民新聞社、茲將各電分誌於後、

其一 上海中華日報轉穆時英夫人禮鑒、驚聞英兄罹耗、不勝憤悼、請節哀順變、以襄後事、謹電致唁、樊仲雲叩陷、

其二 上海中華日報轉國民新聞社諸先生均鑒、此次貴社穆社長遇刺殉國、實租界制度爲之厲階、凡屬愛國同志、無不共深悲憤、自非編查租界戶口、搜檢進出輪船、則是類慘劇、難期根絕、尚望諸先生一致主張、務達目的、以慰英靈、並請代唁穆社長家屬爲荷、李祖虞多、

其三 上海國民新聞社轉穆時英夫人禮鑒、時英先生因宣導和平、被狙殉國、傳來噩耗、軫悼良深、謹電致唁、尚祈節哀、以承遺志、湯澄波叩多、

其四 上海中華日報社轉穆公夫人禮鑒、穆公鸞滿文壇、近作和平主張、正期大展長才、爲國努力、孰料壯志未酬、竟遭暗算、驟聞之餘、不勝悲憤、惟穆公求仁得仁、浩氣長留人間、尚祈節哀順變、繼承遺志、謹致唁意、並候禮安、中國鐵道學會叩多、

(中央社)上海國民新聞社社長穆時英先生、爲和平運動一有力同志、此次突遭重慶藍衣社暴徒、狙擊殞命、中外各界、同深悲悼、紛紛致電慰唁、茲又有日本文壇巨子菊池寬等、致電穆氏家屬吊唁、原電如下、㈠國民政府行政院宣傳部鑒、驚聞國民新聞社社長穆時英先生遭難、謹表深甚哀悼之意、菊池寬叩、㈡國民政府行政院宣傳部鑒、悉國民新聞社社長穆時英先生被狙殉國、至深哀悼、今日出海叩、㈢南京中國國民黨中央執行委員會汪主席鈞鑒、報載穆同志時英、爲藍衣醜類狙殉、本會同志、同深悲憤、穆同志致力和平反共建國而犧牲、光昭日月、死無遺憾、後死者更當繼續努力、並加緊搜捕兇犯、以爲死者雪恨、惟細查其源、全由租界而來

昨午太陽四週 發現深厚黑圈

(中央社上海三日電)今午太陽四週、發生一極深厚之黑圈、太陽適居黑圈之中心、圈之外圍、則現紅黃靑諸色、殊爲美觀、此現象歷時甚久、考諸天文書籍記載、名爲日暈云、

美實施出口取締法案
對日本產業無影響
日本關係當局所持見解

(中央社東京三日電)關於美國「國防資材出口取締法案」、日本關係當局之見解如下、「美國採取此項措置、其用意所在、蓋鑑於歐洲戰局急轉直下、英法方面形勢不利、擬積極充實美國自身之國防、及加緊援助英國、乃公布國內重要物資之出口許可制、故並非直接以日本爲目標、事甚明顯、惟日方對該案今後之實際施行、抱有關心、蓋此次「國防資材出口取締案」、並未規定禁止重要物資之出口、祇須得有大總統之許可、仍可自由出口、除現今本已禁止出口者外、如普通之重工機械、祇須美國自用有餘、依然准許出口、一時傳禁運赴日之普通重工機械、凡既已計有購買契約者、當局已准許其裝運赴日、以後之新合同、祇須對美國國內之需給關係無妨礙、美方仍將接受、準是以觀、該法案縱使實施、對於日本產業、不致立即發生影響、然問題在於上項法案之實施、大總統被賦與廣大範圍之權限、在日美通商條約失效之今日、視日美兩國外交關係之進展若何、美方頗有利用之爲牽制日本之手段之處、日本對該法案具有關心、其理由在此、又此次法案中、並不將屑鐵、煤油、及汽車等包含在內、値得注意、」

德國在荷蘭境內 禁止金鋼石出口

(中央社柏林三日電)據海通訊、荷蘭阿姆斯特丹金鋼石存貨頗足、故德國各金鋼石琢磨廠、須加倍工作、該處業已徵得工人八百名、開始琢磨粗金鋼石、德政府已下令禁止金鋼石出荷蘭國境、

國民政府令

任命顧加保、李仲猷、彭壽、季尙銘、謝仲復爲僑務委員、鄭挺生爲僑務委員會常務委員、兼僑務管理處處長、華雋超、蘇鴻賓、林脊炯、陳以益、楊偉昌、藍國城、龍道孔、朱鑒新、徐葉施、文石、麥堅石、謝德南、歐天健、楊普川、黃建中、爲僑務委員會委員、張一聲爲僑務委員會委員兼僑民教育處處長、蔣宗道、曹愼修、陸怡然爲僑務委員會參事、孫育才、揚曄爲僑務委員會秘書、陳中行、爲僑務委員會總務處處長、此令、

行政院院長汪兆銘呈、據僑務委員會委員長陳濟成呈、請任命沈玉光、汪立爲僑務委員會秘書、許有年、陳樾、鮑振靑、袁熙昌、嚴元仁爲僑務委員會科長、應照准、此令、

任命陳寶亮兼軍事委員會第三廳科長、此令、

任命毛維經賈德禎爲軍事參議院諮議、此令

代論

我來響應陳先生

曾見微

提起貪污舞弊眞眞叫人頭痛！使最近幾十年來稍知自愛的中國人都痛得發昏！掉句古文是：『國家之敗，由官邪也』，難怪中國糟糕到不堪的地步。但進一步說，中國之糟，又豈僅官邪，社會各方，幾無一不帶着「邪」味，無一不充滿着汚弊氣氛，你說可歎不可歎？你說怎不叫「賢者灰心勇者喪氣」？

汚弊的反面是「廉潔」，公博先生在這國家民族的重要關頭，在這九十七度的炎威下，揮着熱汗，寫出這篇「和平建國的基本條件」文章，大聲疾呼「廉潔政治」！這不但是「救世良方」，也是「救時暑藥」。正在三伏天大家熱得暈頭暈腦的時候，比「冰淇淋」「蘇打水」還能使人清醒。實在的，中國人也該清醒一些了，老這樣昏昏沉沉地下去如何是好！

公博先生說：「衷考亡國和變亂，都肇於政治腐化，社會墮落」，這原是連帶的。政治不廉潔，社會一定貪鄙。社會一場糊塗，政治也休想清明。所以有「貪官」就有「奸商」，互相媲美，當仁不讓，

自然囉，政治是社會的引擎，政治家則來自社會，離不開社會。嚴幾道先生和伊藤博文同學，爲什麼伊藤能夠助成日本維新偉業，又陵却老來頹廢，以大烟消遣餘生，這就是中國社會太糟了的原故，不是一二英特的人所能挽回。不能挽回，便要同化了，你說可怕不可怕！

但是曾國藩因爲痛心清季政治社會的腐敗，發誓要「挽狂瀾于既倒」，和幾個志同道合的朋友，從事「轉移風氣」，倒底「中興」了一下。曾國藩和嚴幾道所以結果不同的，便因爲一個是有權有力的政治家，一個是無拳無勇的學者，所以曾先生便能「樹之風聲」，成就其理想的幾分之幾。嚴先生便祗留下一部「嚴譯天演論」，給後來的教書匠作「饋貧糧」而已！現在公博先生却是學人而兼政治家，中央政府的中堅人物，起來提倡廉潔，打算切切實實的改移一下政治的風氣，我們相信風行草偃，回復「十四年汪先生所領導的廉潔政治」，當不是什麼了不起的難事吧。

陳先生談到建國，引喻建房子包工中飽，遇風雨必倒，又引證招商局和南潯鐵路等等，民辦腐敗情形，都是一針見血！而又都是和社會有關的，更使我們感慨！我們不是政治家，但對社會比較知道「一丁點兒」，像陳先生所說的招商局一類事，在中國企業界，眞是「多來兮」「不勝枚舉」。無論是社團法人也好，營利法人也好，總而言之：「不乾淨」三個字可以概括盡。什麼「中飽」「回扣」「浮濫」「侵蝕」以及浮開發票，「瘠公」「肥私」，以少報多等等，在別的國家都是刑事罪，在咱們却等于公開，算不了一回事。什麼叫「恥」？你若不同流合汚便是衆矢之的，頂客氣的也對你來個「敬鬼神而遠之」。你若以爲一怪」，那便是少見多怪，道地的「阿土生」。

這種觀念，這種風氣，簡直可以亡國滅種而有餘！犯貪汚舞弊罪的人，在文明國家是比強奸罪還厲害，捨幾還要受社會唾罵！這在中國人們看來，竟是「匪夷所思」？這種世界所無中國獨有的風氣，——公開舞弊的風氣！——有人說是打「笑窮不笑賤」的上海發源出來的，名之曰「上海病」。不錯，上海的社會觀念是只要你有本領弄錢，有手段發財，那怕你是男盜女娼，王八兎子賊，都有人恭維你。

反過來說，假如你「非義不取」一「潔心無愧」，你便有孔顏之賢，和光之行，也不値一顧，餓死還落個「活該」！說到這兒，我們不得不高叫收回租界，廓清混濁思想策源地了。

打住憤激話，再談正經吧！中國社會怎樣使它「向上」「澄清」呢？我以爲最簡單的方法是打起「科學化」「合理化」的大纛，——這裏至不濟也要準科學準合理！——喚起我們有心和有志的人士注意，「科學化是一分一厘不能假借的，合理化是放諸四海皆準的，合理方式，任何事只要用科學精神，便不能以黑作白，便不能掛羊頭賣狗肉！慢慢地把汚鄙的風尚糾正回來，使一切魑魅魍魎在重放光輝的青白旗下歛跡。

假如在經過空前犧牲的國家死而復蘇的社會，還是一點不反省！一點不知自肅自戒自愛自重！那不祇要像陳先生所說的中日夠不上交朋友，和平不能持久，連整個民族也從此嗚呼哀哉！再無救藥了！「憂時愛國的同志們！希望大家起來，拿出勇氣和決心大幹一下！」這是陳先生的呼籲，也是我們的結語。（F）

香港形勢緊張
中外居民紛紛離港他去
法方已將海防鐵橋破壞

【中央社上海三日電】日方派監視員赴海防河內等處後，數日來香港海防形勢，異常緊張，據香港來人言，港當局戒備甚嚴，中外居民，均準備離港，美僑亦奉命退往小呂宋，英法居民大多往新加坡，華人多數向上海撤退，由港至滬各輪乘客甚衆，又在海防對面之鉅形鐵橋，業由海防法方予以燬壞，現故由海防通至滇省各貨，暫停頓中，

美陸海兩長演說
流露參戰決心
聲言保障英北大西洋制海權

【中央社華盛頓二日電】美陸軍部長史汀生、海軍部長諾克斯，二日分別出席參院陸海軍委員會之演講會，就陸海政策，發表演說，陸長史汀生演說略謂，「余深信若美國袖手旁觀敵人接近美國沿岸，則美國之安全，頗難保持，蓋美今已陷入未曾有之危境，余深信強制的軍事訓練，乃爲整備國防之緊急要事，美國將予英國一切援助，以保障英國北大西洋制海權」，

海軍部長諾克斯演說略謂，「美國應在大西洋太平洋有强大之艦隊，此種艦隊能擊退任何國家之攻擊，蓋海軍力量，首應防衛西半球，且海軍力之强大，並不需要强大陸上兵力加入，是以爲確立我國自衛之急務，乃在擴充海軍力量，以保障世界上無敵之强大海軍」，

蘇省府改組後
舉行首次會議
設一室兩科人選已發表

【中央社蘇州三日電】蘇省府於三日下午三時，舉行改組後之首次省政會議，出席者，高主席，各廳長委員等，通過要案多件，至五時始議畢散會，

【中央社蘇州三日電】蘇省府自高主席等正式視事後，開始實行改組，設一室兩科，祕書室下設五股，分掌會計，庶務等事項，一二兩科各分設二股，分掌民財教建警政司法等事項，祕書科長人選，已全部發表，至於各科科員辦事員等，除一部分已於昨日決定外，其他人員將於今明兩日內決定，

美國取締國防資材輸出
賽巴德美法案五日生效

【中央社華盛頓二日電】羅斯福總統，關於前在議會上通過之取締國防資材輸出案巴德美法案，已於二日署名完畢，定五日起發生效力，該法成立後，羅總統即於二日發布告，謂暫時許可科學製品，飛機部分品，裝甲板，玻璃，錫，及橡皮等若干金屬物資，或製品之輸出，以爲最初適用該法案之結果，美政府對日廢鐵之輸出，將以如何措置，極堪注目，羅總統亦于二日在會見記者團席上言明，「并不包括廢鐵」，等語，關於此點，日政府當局照羅總統之言明，表示美國即使保有充分之廢鐵，而尤計對於日本，無必要之剩餘，

英文藝珍品
運往加拿大

【中央社瑞京三日電】據海通訊，據「阿夫頓報」載英國博物院及國家藝術展覽會，已將鉅價値之文藝作品，運送至加拿大，

蘇聯第三次五年計劃
發行鉅額公債
搜括民財手段堪稱空前絕後

【中央社莫斯科一日電】據塔斯社訊，爲鞏固蘇聯國防及依照第三次五年計劃，發展經濟及文化事業起見，蘇聯人民委員會，頃決定發行第三次五年計劃國家公債八十萬萬盧布，二十年內還本年息四厘，

東亞教育大會
八日正式開幕
會議順序已全部決定

【中央社東京三日電】東京市及日本教育會召集之紀元二千六百年紀念，東亞教育大會，將於八日在一橋共立講堂如永會館，教育會館等處舉行，參加者共四百五十名，計到滿洲張書翰，及滿洲優等學校，公立國民學校，國民高等學校等校長，教員等共七十名，中國方面計到國府教育部當次戴英夫氏等卅二名，廈門市六名，及華北卅六名，蒙疆十五名，及日方則爲東京府七十名，及各府縣督學，中小學校長二百五十名，其他并有朝鮮，台灣，關東，樺太，及南洋等地代表卅名，大會席上，分別舉行初等教育，中等教育，及教育團體連絡協議會三會議，與研究各地方之教育事業，大會定八日上午，遙拜宮城，并參拜明治神宮，靖國神社，下午一時起，在共立講堂舉行開會典禮，九日上午，舉行總會，下午分別視察帝大，美術學校，音樂學校，十日上午舉行中，初等各部會議，下午二時在神宮苑競技場，舉行中小學生一萬五千名之歡迎競技大會，十一日上午舉行會議，下午舉行閉幕典禮，十二日預定考察市內中小學校，及各工場等，是夜在日比谷公會堂舉行歡迎演講會，

法民族委會
雄心勃勃
聘請專家究戰備

【中央社倫敦二日電】據法南西民族委員會發起人特戈爾將軍，頃任命巴黎大學理科博士，法藝工程師協會長拉巴德博士，爲戰爭軍備研究所主任，該氏奉命後，即發表文告，聘請法國工程師及科學家暨各業工人加以贊助，

日陸相訪首相
陳述陸軍意旨
事前曾與外相會談

【中央社東京三日電】畑陸相三日會見外相後，下午零時三十分在首相官邸延見澤田參謀次長，阿南次官，報告會見外相之經過，並作要談，復於零時五十五分訪問米內首相傳達陸軍之意旨，有田外相今日下午訪晤畑陸相，就日前之外相廣播演說所引起之技節，舉行談話，因之該問題業已告完全解決，於事後，並發表聯名聲明謂外間所傳外陸雙方意見有不一致處之說完全無事實根據

南公使首途莫斯科
蘇駐南新使未履任

【中央社南國京城三日電】據海通訊，南國新任命駐蘇俄公使吉夫律維克博士偕其隨員，於星期二日早晨啓程赴莫斯科，南國外交部官員及賈氏友人，均在車站送行，蘇俄新任命駐南公使柏隆特力可夫迄今仍未到達南國京城，蓋以比薩拉比亞之情形影響火車不能按時到達

法殖民地立場明瞭後
英國決定封鎖政策
運法未淪陷區貨物須檢查

【中央社倫敦二日電】據哈瓦斯訊經戰爭部大臣達爾頓，頃在下院宣稱，英政府當俟法國各殖民地立場完全明瞭後，始可決定是否對之實施封鎖政策，至貨物之運往法國本部未淪陷區者，當由英海軍加以檢查，以防轉入敵人之手，

印度國民會議派議長
詹德拉波斯被捕
獨立運動激化有難遏止勢

【中央社孟買二日電】印度總督府當局，以印度國民會議派指導之獨立運動，漸形熾烈，於二日施行國防法，下令逮捕國民會議派前衛派領袖全印國民會議派議長詹德拉波斯氏，是日下午二時，渠即在加爾達市私宅被捕，刻羈押於該市南郊阿利伯來監獄，

中國大民會本部宣傳處徵文啓事

本會成立行將兩年，茲值改組伊始，又逢二周紀念，爰將七月號「大民月刊」增加篇幅，改爲二周紀念特大號，以資慶祝，本處本集思廣益之義，擬向各界徵求宏文，取材依據「大民精神」從反共和平建國的政綱政策中期求完成大亞洲主義之目的一爲應期交卷以七月十五日截止請郵寄南京中國大民會本部宣傳處擬定酬答如左特優者每篇酬法幣一百元其次五十元三十元二十元十元每等名額之多寡有無以評隱爲定不預設定額惟冀大方君子共就斯題各抒卓見俾作南鍼以爲大民光 B1167

教育部教員養成所附屬小學招男女生
正班　暑期班　幼稚園

一、班級：正班：一上級　暑期班：幼稚園　五　二、報名：正班：七月三日至七日　暑期班：七月三日至十日（高級組　中級組　民衆組）　三、考試：正班：七月八日　暑期班：免試　四、待遇：正班：免學雜費畢業擇優保送模中等班設獎學金名額五名　暑期班：畢業後過機會升入正班　五、簡章：來校取閱　六、校址：南京建鄴路「紅紙廊」一九一號 B1165

和平建國軍第二集團軍總司令部收束通告

本部呈奉軍事委員會令准於本月底結束所有各路軍隊歸軍事委員會直接指揮等因除分令仰即查照各地辦事處亦於本月底同時結束所委參諮議軍事聯絡員等亦於本月底一律辦竣以後各員行動概不負責特此預告 中華民國二十九年六月三十日 B1131

永定洲業主鄭馬氏緊要啓事

竊氏所有永定洲往字號右蘇之右及律字號活水洲地一業向來生長柴蘆歷有年所相安無異頃風聞不法之徒意圖串騙及假名盜賣活水洲地迭經呈由軍政機關佈告禁止如違拿辦在案是該洲地爲氏業産倘敢侵犯氏之産權定當依法究追希勿以身試法是幸 B1163

經理有恆麵粉廠五福公司緊要啓事

逕啓者敝公司自經銷有恆廠各牌麵粉以來向係按照廠方定價發售對於經銷敝公司麵粉各實號另有相當保金以示優待查近來京市因食米來源缺乏已在嚴重恐慌時期民食問題影響匪淺而麵粉銷數驟增大有供不應求之概敝公司有見于茲已要求廠方加開夜班而利生產則每日可增至四千包以上儘量供給京市需要藉以調濟民食不料有少數分銷家任意加價暗盤橫生視廠方定價於不顧竟以每包私自加價一元四五角不等出售此殊堪痛恨引爲遺憾者也若不嚴加取締實與敝公司定章不符用特公告各實號俟後再行發現私自加價出售如經敝公司調查屬實及經買戶告發者當即停止經銷決不徇情特此啓明諸各分銷家公鑒希 B1166

中華民國法規大全補編出版通告

國府還都，繼承法統，一切法令，經中政會決議，以適用民國二十六年十一月十九日以前施行者爲準則，惟查書肆刊物，以商務印書館出版「法規大全」爲最新，然亦搜集至二十五年十月爲止，自此而後，無從查考，從事公牘者，稽徵援引，咸以爲苦，本廳搜集各部公布，暨私家刊物，自二十五年十月起，迄二十六年十一月十九日止，各種中央公佈之法令，編輯成書，繼續商務印書館之法規大全，名曰補編，茲爲普及起見，登報發售，每部酌收工本四元，外埠另加郵費二角，各界如有需要或各書坊有願代售者，可向本廳庶務科接洽，出書無多，訂購從速 最高法院書記廳啓 院址南京寧海路二十六號 B1159

華生烟草公司南京蚌埠總經理處 亞東貿易商行招請外埠分銷經理啓事

上海華生煙草公司出品各牌香烟製造精良芬芳濃郁具有色香味各個不同之獨特優異問世以來極承社會人士讚美用能風行遐邇本行經理該公司出品各牌香烟專銷蘇皖境內所有各外埠分銷經理除已經派定者外尙餘空額多處如有各埠店號或個人願意經銷者請至南京中華路寶輝巷十八號蚌埠中正街四十二號本行營業部接洽可也 B909

協成茶行啓事

前因本行經理張海天與會計歐陽太淸因雙方誤會致涉訟端現經本行股東安全蘇逸生卜沖欣等以息事甯人起見出爲調解經得雙方同意刻已和平解決特此登報聲明 協成茶業行啓 B1162

桑葉氏鑒

自別以來迄已多日雖四處探詢音訊全無闔家長幼焦急萬分守藤等已全體來京因念慈親心切急欲會面對於已往各事無有不可商量惟望見報後即速歸來面商一切至要至盼 元白 B1170

請往古林寺避暑

風景幽靜之城北古林寺近經該寺住持將內部大加整理備有乒乓象棋圍棋等高尙娛樂僧侶誦經虔誠至有週紀喪白某壽佩誕租用更爲適宜而香積之素齋爲本市叢林古剎中之翹楚凡我同好盍興乎來 介紹人 褚民誼 朱履龢 陶錫三 吳凱聲 劉昌威 A69

監察院積極訪查公務員 奸商共同漁利 如獲實證依法嚴懲

【本報訊】近日華中一帶民食問題、日趨嚴重化、政府當局除撥款百萬元、舉辦平糶外、更責令振務委員會、對於京市貧民孤寒、迅速進行調查、予以特振、藉示救濟之意、同時國府更據各方報稱、頗多不良公務人員、勾結奸商、共同漁利、置人民生活於不顧、實堪痛恨、爲此前日國府特訓令監察院認眞訪查、從實彈劾、務獲貪人、置諸重典、曾誌本報、昨日上午、記者特往監察院拜訪顧副院長、叩詢監察院對於此次激査公務人員勾結奸商之訓令、將取如何步驟、着手偵訪、當據顧副院長見告、關於此事、監察院奉令後、自當積極進行訪查、惟在訪查前之準備、及其着手方法、此則須待全體監察委員會開會時共同討論、大概全體會議須俟梁院長今日由滬返京後、即可召開、屆時自有妥當辦法、根據各方報告作爲訪查之藍本、如經獲有實證、由呈由國府依法嚴懲、爲民除害云、

檢查日期茲已排定如下㈠一號至五十號、七月四日下午二時至三時半、㈡五十一號至一百號、七月四日下午三時半至五時、㈢一百另一號至一百五十號、七月五日下午二時至三時半、㈣一百五十一號至二百號、七月五日下午三時半至五時、㈤二百另一號三百五十號、七月六日下午二時至三時半、㈥三百五十一張至五百號、七月六日下午三時半至五時、凡持有參加證者請查閱號碼依照上開日期時間、準時攜帶小孩參加檢查、

嬰兒健康比賽 開始檢查地址民教館

內政部衛生司、中央醫院、市教育局、衛生局、民衆教育館五機關、合組之首都嬰兒健康比賽、自假民教館及各區診療所、報名以來、參加人數、極爲踴躍、嗣爲免除遠道者向隅起見、又將報名日期延長三日、截至昨日止、已達二百餘人、主辦當局、特定四日起、每日下午二時至五時在民教館內、開始比賽、比賽項目計分營養、膚色、精神各項、檢查由中央醫院及衛生局各派醫師一人、及護士二人主持之、預定六日檢查完畢、評定成績後、七日當衆給獎、

【本報訊】首都嬰兒健康比賽籌備委員會第三次會議、於三日下午二時半在建康路南京市立民衆教育館、出席人、中央醫院曹鳳文、市教育局陳道洪、市衛生局趙千仞、內政部崔叔榮、民教館趙春江、列席于正黃、主席崔叔榮、紀錄于正黃、

甲、報告事項

㈠宣傳組報告工作情形、

㈡總務組報告支出概況及收到獎品十五件及報名人數、

㈢主席宣讀上次會議紀錄、

乙、討論事項

㈠總務組提、本會經費經第一次會議決定全數爲八百五十元、其分担辦法應如何決定案、

決議、由參加之各機關平均補助之、其平均補助之數爲一百七十元、

㈡總務組提、普通獎品應如何購案、

決議、暫定以一角左右之獎品爲限、其詳數俟下次會議決定、

㈢檢查組提、擬就嬰兒檢查單請公決案、

決議、通過、

㈣總務組提、下次會議時間應如何決定案、

決議、下次會議定七月六日下午五時召集之、（不另通知）

新任市長蔡培 關懷教師生活 米貼辦法交教育局擬辦

【本報訊】京市小學教師、前以待遇微薄、値此米價高漲、百物昂貴、生活頗感困難、特聯名呈請前教育局長楊九鳴轉請前市長高冠吾、要求按月酌給米貼、當經楊局長簽呈高市長、經高氏批以留候新任市長核辦、現悉蔡市長視事以後、對於民食、頗爲關懷、幷檢閱此項接管文卷、特提交教育局着令妥擬辦法、呈候核奪云、

首都法院解送 上訴人犯赴蘇

【本報訊】江蘇高等法院爲便利人民訴訟起見、對受理首都地方法院二審上訴案件、屢次指派庭長及推事蒞京審訊、不須移解蘇州、訴訟稱便、迨以國府還都、司法上組織益臻完善、一切手續、仍復舊觀、是以首都地方法院看守所寄押上訴人犯計四十一人、除在法定期間自願舍棄上訴權之十二人外、餘如童世勳、張金福、李灜州等犯二十九人、法院當局令警長陳培之、率同幹警數名、將上述人犯、於昨（三日）晨乘車押往蘇州看守所候訊云、

米荒治標辦法 可仿照蕪湖先例

【本報訊】本市米荒問題、日來漸及四鄉、記者昨據鄉農來京談、近來天旱不雨、致山田龜裂、禾苗無法下種、僅有少數圩田、刻已下種、禾苗倘旬日內不得雨水、圩田亦成荒歉、一般小康農民、平日雖稍積穀、率皆藏粒備荒、故近來四鄉鄉民、亦餓成有錢無米之勢、査水旱成災、昔已有之、但不如今歲之嚴重、而且下首都米荒之癥結、實由皖米禁運之所致、京市四鄉民食、向賴皖米供給、今受產區統制禁運之影響、致連日來本京未見運到顆粒、然反之一般奸商除暗派爪牙分赴鄉間用高價兜買零星米糧外、復每日由蕪運米過京出境、以圖牟利、一般貧苦民衆、深望當局、仿蕪地辦法、凡過境之米糧、須責半數以上、作當地之需云、

友邦人士贈金 兒童樂園

【本報訊】夫子廟市立民衆圖書館之兒童樂園、於昨（二日）午後二時、有一身着西裝之日本客、到園參觀、該園管理員照例予以招待、詎料客於流覽之下、忽出日幣五元交該園管理員、管理員莫知所謂、未敢接受、客乃索筆書、「爲中國兒童金五圓也寄贈」等字、並於寄贈兩字旁作圈、似係表示鄭重之意、該管理員知其意在慷幼、乃謝其意而却其金、再辭不獲、始受之請其留名、客復書、「東京白石亞細亞丸」等字、與辭而去、聞該園爲紀念白石先生之盛意、擬將所贈五元、全數購置兒童書籍云、

高冠吾捐款五百 送交日華佛教會

【本報訊】日華佛教聯盟總裁高冠吾氏、業經調主蘇省、對該會總裁職務自難兼顧、已向聯盟辭職、高氏同時以担任總裁期內、對該會會務、殊少建樹、但爲協助該會今後進展、高氏於赴蘇後、特於前日捐洋五百元匯京、交由該會理事長藤井靜宣收擊、作爲今後進行事業之基本金云、刻悉該會已將該款領到、日內即將去函伸謝云

派定高級職員 抽查各區平糶 陸續運到糶米四千包

【本報訊】京市當局爲救濟米荒、特於上月廿一日舉辦平糶、自各區公所辦理以來、不獨一般貧民、受惠匪淺、且對市民購買秩序、辦理甚佳、現悉新任市長蔡培氏、對於民食、極爲關懷、業於就職之日、即與有關方面會商溝通米糧來源辦法、至所辦之平糶米數量、原議暫定一萬包、以後如無困難、當繼續舉辦、茲據關係方面者談、昨前兩日、已陸續運到糶米四千包、尚有之數、仍在設法運輸中、幷聞蔡氏對各區所辦之平糶米、務期實惠貧民、特商論社會局長盛閒偉、指派該局高級職員、不時輪流分別前往抽查、以免發生流弊、盛氏奉諭後、對抽查人員、業已派定云、

首都臨時特振 調查手續繁重 本月十日左右可查畢 振救辦法發放米麥兩種

【本報訊】振務委員會、舉辦特賑、連日與本京各有關機關開會、業已決定辦法、先從調查入手、茲悉此項調查工作、每區限以二日辦理完竣、現因調查手續較繁重、且各區所轄地面廣大、恐在限期以內、難以完成、各調查人員、刻仍在一區轄境調查、大約須在本月十日左右、始克竣事、關於該會賑濟辦法、濟以米麥兩種、外傳散以現金說不確云、

本市教育兩團體 電賀市教兩長 大展宏猷興革應時猛進

【本報訊】中國社會教育學會、暨市小教師聯誼會等團體、以京市教育、在新任蔡市長及徐教育局長領導下、進有待、昨特電致賀云、蔡市長、徐教局長鈞鑒、茲者恭聆鈞座、榮長京市、樞理教育、歡騰之忭、莫可言狀、伏維首都爲中外觀瞻所繫、教育爲民族復興所賴、貴大任重、關係匪淺、今得我公主持、游刃之餘、當可大展宏碩、從此興革應時猛進、有待惠澤、蒸黎可預期也、謹爲全國總樞、中外觀瞻所繫、値此百政待興、教育待理之際、得我公出任鉅肩、賢能在位、小試鋒鋩、當可大展謀劃、澤及蒸氓、光揚文化、同人歡欣之餘、謹電申賀、恭祝政綏、南京市小教聯誼會叩江、

陳人鶴等電賀 高冠吾主蘇

中國大民會常務理事陳人鶴等、昨日電賀高冠吾榮膺蘇省府主席原文云、蘇州江蘇省政府高主席勛鑒、我公榮蒞吳門、主持省政、行見新猷卓著、德望彌隆、遠聽黨風、傾心祝禱、專電馳賀、並頌勛祺、中國大民會常務理事陳人鶴、孔憲鏗、唐惠民、叩江印、

粤警務處科長 參觀警察廳

廣東省警務處第一科長何貫甚、捐務處主任沈同、因有要公、於日前抵京、與當局有所商洽、茲悉何沈二君、於三日下午三時、至首都警察廳參觀、當由該廳祕書陪同至各科巡視一週、

指揮交通紅綠燈 開始使用

京市工務局、爲便利交通上指揮起見、特在各交通要道口建築紅綠燈崗亭、茲悉建康路朱雀路口等處之紅綠燈、已於二日起開始使用云、

恢復京滬滬杭甬警務 舉辦警察人員登記 自本月一日起至三十一日止

【本報訊】事變以還、京滬、滬杭甬鐵路警察機關、人員星散、警務停頓、現警政部爲計劃恢復該兩路警察機關起見、特先舉辦京滬滬杭甬鐵路原有警察人員登記、製訂辦法、即日施行、凡該兩路原有警察人員、須依照辦法各條規定、向警政部聲請登記、茲將該項辦法抄列於後、並聞函件可逕寄該部特種警察署、茲將警政部舉辦京滬滬杭甬鐵路原有警察人員登記辦法探錄於下、

㈠本部舉辦京滬、滬杭甬兩路原有警察人員登記、依本辦法辦理之、

㈡登記人員、以原充京滬滬杭甬兩路警察官吏、因事變而疏散者爲限、

㈢登記期間自民國二十九年七月一日起至七月三十一日止、

㈣凡聲請登記人員、應於前條規定期間內向本部領取登記表、詳細填載、並將左列各件一併呈送本部審查、（外埠聲請者、可由郵局掛號呈遞）、

㈠學校畢業文憑、或同學錄、㈡任職時之委任令、㈢簡明履歷一份、（註明詳細住址）、㈣本人最近二寸半身相片二張、前項登記表式另定之、㈤任職時委任令如有遺失情事、應提出職員錄、或由原主管長官出具證明書、以資證明、前項證件如不能提出時、須有中央各部會現任薦任官二人以上之證明、

㈥聲請登記人員、呈送之證件、一俟審查完竣、即行交還掛號發還、登記合格與否、亦同時通知、

㈦經審查合格登記人員、俟鐵路警察機關組織成立、儘先酌量任用、

㈧聲請登記人員、如有冒替或證件不實情事、一經發覺、除將所呈文件扣留外、並移送法院、依法究辦、

㈨本辦法自公佈日施行、

選拔人才實施 公務員甄別審査 銓敍部通知各機關彙送名冊

【本報訊】政府當局爲刷新政治機構、選拔優秀人才、爲國家服務、以達到士各其用之目的、考試院方面、曾飭令銓敍部迅速辦理公務員之甄別與審查事務、藉符國家拔取專門人才之意旨、本月一日、政府方面、對於公務員甄別審查條例、已經明令頒布、至辦事細則、亦可於一二日內公布、一面銓敍部現已通知各機關彙送名單來部、實施甄別與審查云、

特科水警班 開始受訓

中央警官學校、爲造就水上警察人才、特舉辦特科水警班、業於上月二十六日舉行學員考試、共錄取六十名、於昨日起開始受訓云、

慶祝國際合作日 社部訂定宣傳辦法要點 全國一致遵辦以資倡導

【本報訊】社會部根據國際合作聯盟會、於一九二一年在巴黎爾舉行第十次會議、決定每年七月之第一個星期六、爲「國際合作日」、是日全世界各國一致舉行合作宣傳、今年第二十次「國際合作日」、依照規定爲七月六日、爰定是日舉行擴大宣傳、除已訂定宣傳辦法、及宣傳要點、令飭中國合作學會遵辦外、並咨請各省市政府轉飭所屬一致宣傳、以資倡導、茲附錄宣傳辦法如下、

——宣傳目標——㈠使民衆認識國際合作的意義、㈡使民衆了解合作是最好方法、㈢使民衆明瞭合作運動爲改善國民生活、可以防止階級鬥爭、㈣使民衆自動參加合作運動、

——宣傳方式——㈠集會宣傳、㈡出版刊物、㈢張貼標語、㈣映幻燈片、㈤播音演講、並聞各地舉行擴大宣傳後、須於三日間、將工作情形呈報各省市政府彙送該部、俾資考查、而利實施云、

判詞

最高法院

民事裁判　七月二日

▲一件浙江汪希亭與褚周學卿因確認所有權事件三審上訴一案（主文）上訴駁回第三審訴訟費用由上訴人負擔

刑事裁判　六月二十六日

▲一件江蘇陸友良詐欺案件（檢察長提起非常上訴一案（主文）原判決關於適用法則違法部分撤銷　▲一件江蘇鮑建義等因傷害三審上訴一案（主文）原判決撤銷發回

江蘇高等法院更爲審判

六月二十八日

▲一件江蘇朱水寶因强盜等罪三審上訴一案（主文）原判決及第一審判決均撤銷朱水寶連續結夥三人以上攜帶兇器夜間毀門、侵入住宅强盜處有期徒刑八年

首都地方法院

刑事判決　六月二十九日

▲一件張玉芝海洛因一案（主文）張玉芝使用海洛因處罰金十元如無力完納以一元折算一日易服勞役海洛因二小包沒收　▲一件劉錫賓海洛因一案（主文）劉錫賓使用海洛因處罰金十元如無力完納以一元折算一日易服勞役海洛因一小包沒收　▲一件朱祥興陳松林使用海洛因一案（主文）朱祥興陳松林使用海洛因各處罰金十五元如無力完納以一元折算一日易服勞役小煙袋三支小籤八個均沒收　▲一件左蔣氏海洛因一案（主文）左蔣氏使用海洛因處罰金十元如無力完納以一元折算一日易服勞役海洛因一小包煙槍一只吸筒一只小籤一只均沒收　▲一件李榮生等海洛因一案（主文）李榮生李順年楊福如使用海洛因各處罰金十五元如無力完納以一元折算一日易服勞役海洛因大包一包小包二十一包料子一包均沒收　▲一件王雲章海洛因一案（主文）王雲章使用海洛因處罰金二百九十元如無力完納准以一元折算一日易服勞役海洛因重七分料子（化在合質料）一小包均沒收

庭訊日期（刑事案件）

▲七月四日上午九時候世友詐欺案　▲七月四日上午九時張錦富毒品案　▲七月四日上午九時柳張氏毒品案　▲七月四日上午九時龔長華竊盜案　▲七月四日上午九時王春圖等竊盜案　▲七月四日上午九時鄭培祿竊盜案　▲七月四日上午九時張良明毒品案　▲七月四日上午九時許殷氏毒品案　▲七月四日上午九時馬鴻麒毒品案　▲七月四日上午九時徐萬福等竊盜贓物案　▲七月五日上午九時任學義竊盜案　▲七月五日上午九時徐李氏毒品案　▲七月五日上午九時王李氏毒品案　▲七月五日上午九時鍾國寶毒品案　▲七月五日上午九時劉廣玉傷害致人死案　▲七月五日上午九時馬鶴卿誣告案　▲七月五日上午九時杜致貴僞造文書詐欺案　▲七月六日上午十時楊瑞根妨害風化案　▲七月六日上午九時李世璋等過失致人死案　▲七月六日上午九時劉金生毒品案　▲七月六日上午九時馬富貴竊盜案　▲七月六日上午九時陳先文等侵占案　▲七月十五日上午八時李榮松與李榮漢欠款案　▲七月十五日上午八時王楨南與孫樹臣借款案　▲七月十六日上午八時劉德明與戴義生等押租案　▲七月十六日上午八時施春霆與李知銀等房屋案

本京人口 六月份增四千餘人

上月份本京戶口數目、據警察廳調查、計東區一三二八九戶、五九三八一口、南區二四七七四戶、一〇八二七八口、西區三三七一〇戶、一四一三四五口、北區一〇一七六戶、四二四三一口、中區二一三八七戶、八七三五七〇口、下關八五一一戶、三八四八一口、東郊五二九〇戶、二一二一八口、南郊四六六七戶、一九九五口、西郊九二四九戶、四〇三一八口、北郊八一〇四戶、三五六三二口、水巡隊一〇六八戶、五三五六口、共計一三九二二五戶、六〇〇七六二〇口、較五月份增一〇五戶、四〇九三人、

正始中學 酌收學費

正始中學、前爲造就新中國基本青年、曾免費招收各班學生、自下學期起、該校爲擴充範圍起見、酌收學費、並設置免費生、及半費生名額若干名、凡成績優越、而家境確係困難者、該校仍准其免費入學云、

憲政問題 不日出版

法學家王羽中、鑒於實施憲政、即將開始、爰著「憲政問題」一書、闡述憲政各問題、殊爲詳盡、內容如和平建國中之憲政問題、國體問題、保憲憲法、憲法草案平議、等均爲精警之作、該書業已付梓、不日出版、定價每冊法幣五角、並由上海時代晚報總發行云、

慈善書畫展覽會 徵求名家作品 俟達相當數量卽擇地陳列

市立民衆圖書館、爲救濟貧民、曾擬舉辦之慈善時賢書畫展覽會、自着手以來、無日不在積極進行中、刻對調查、徵集、審查、陳列等事項、已訂有詳細章程、即行呈送市府立案實施、茲爲儘早促其實現起見、正積密調查國內各地書畫作家及收藏家之姓名住址、以便具函徵求、一俟作品達到相當數量、卽將擇地公開展覽及標價出售云、

南京廣播電台播音節目

七月四日（星期四）（南京時間）

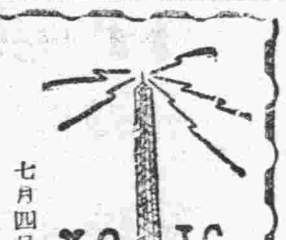

▲上午▼

一一・三〇—一一・五九　家庭節目（冷水浴對於健康的關係）

一一・五九—一二・〇〇　報時（北京語）（日本語）

▲下午▼

一二・〇〇—一二・三〇　故事（水滸傳—史[illegible]手力戰晁天王）

一二・三〇—一・〇〇　西洋音樂（交響樂）

一・〇〇—一・二〇　報告新聞（北京語）

一・二〇—一・五〇　唱片（京劇）

一・五〇—二・〇〇　預告節目（北京語）（日本語）

二・〇〇—二・三〇　唱片（中國音樂）（歌唱）

二・三〇—三・〇〇　經濟新聞（上海語）（轉播）

三・〇〇—五・〇〇　休息

五・〇〇—五・三〇　兒童節目（三四年級課第八冊國語第六課）

五・三〇—六・〇〇　日語講座

六・〇〇—六・三〇　報告新聞（北京語）

六・三〇—七・〇〇　皇軍將兵於日本時間之轉播

七・〇〇—七・一五　時報

七・一五—七・三〇　唱片

七・三〇—七・五五　在留邦人之時間

七・三〇—八・〇〇　日本語報告新聞

七・五五—八・〇〇　相撲唱片

八・〇〇—九・〇〇　遊藝

九・〇〇—九・二五　報告新聞

九・二五—九・五〇　遊藝

九・五〇—一〇・〇五　時事講述

一〇・〇五—一〇・一〇　預告節目

來函照登

逕啓者頃閱貴報載七月三日所登讀者之聲一則、內云「自從這次發售平糶米以來、人民實在受惠不淺、不過一區聞許多貧戶、沒有領到這一種證的不在少數、同時也有一部分人一戶而領到二三張的、還不是很怪的事麼」、查上段所載有許多貧戶沒有領到、這一種證的洵屬事實使然、本區現正力謀補救辦法、至所云有一部分人、一戶而領到二三張的、如果在本區確有、所見是弊、儘可指名告發、當即轉呈上峯嚴辦、以示懲儆、應請貴報登入來函、以資舉發所荷、此致南京新報社　南京特別市第四區公所啓　七月三日

宋蔭榕等啓事

啓者蔭榕等有祖遺坐落本京洋珠巷十六號房地產壹業東至周張呂三姓屋西至張施二姓屋南至洋珠巷北至种它巷面積壹畝柒分柒厘壹毫壹絲今因杜賣與革于愼源管業所有京市政府財政局發給土字第柒叁玖玖號所有權登記收據壹紙已於事變時遺失本產確係祖遺已產並未以該收據爲抵押典賣及擔保債務情事除本年五月九日起六月八日止登報一月聲明遺失作廢外特再登報半月聲明上項收據遺失作廢如對本產有異議者請於登報期內提出理由證明文件向本市土地局聲明過期無效此啓　宋蔭榕　蔭瀛　蔭科　蔭奎　蔭松　蔭謙　蔭和　仝啓　B1605

上海旅行案內所 南京分店開幕

逕啓者鄙所本來僅在上海經營內地方面鉄路聯絡頗引爲憾乃此茲在首都南京創設分店其所經營之事業與滬上向例凡手提包物以及代購各輪船公司之船票僉爲貴客安爲辦理力圖其方便區區之意倘荷不棄惠顧是所切盼再本分店位於交通極其利便之處凡旅京之中國人尤爲歡迎特設方便四方君子盍與乎來

股份公司 上海旅行案內所　本店上海文路一五〇號　南京分店　中山東路二三〇號　電話二一〇四七　B1156

紅星牌 大華醬油　老牌　烹製菜餚　鮮美無比

順風牌鮮桔水　大批到京　批售克己

總經理大華公司　地址國府東街六號　A983

分批售處　久大樓號　白下路十號　四九四

上海徽章製造廠 南京支店

運用機械製造　出品精良　成本減輕

另闢設計部　聘請專家　免費服務

出品要目

浮彫紀念章　賽磁肖像章　團體證章　軍政帽徽　學校校徽　獎章　鑲名戒指　工廠號牌　喜慶徽章　燙金緞帶

地址：國府東街十號

合衆貿易公司 南京支店

運動器具　軍用用品　藝術獎旗　銀盾銀杯　及代辦代定各種國內外貨品

地址：國府東街十號　B1169

經濟新聞

昨到熟米三千餘擔 米源將告復蘇
發售與否尚難斷定 近日米慌未見鬆弛

【本報訊】京市米糧問題、自經有關當局、積極設法力謀救濟後、情形似已略趨和緩、而實際依然未脫嚴重狀態、加之代替米糧之麵粉、有恒雖已加開夜車趕製、惜有一部份分運出境、未獲悉數供給京銷、故目爲第二民食之麵粉、亦感供不應求、是以暗盤橫生、平民生活、大受威脅、昨日河下米糧來源、到有上熟米三千餘担、不知何故、未在中華門起儎、直放通濟門而去、此類熟米、究竟在市場發售與否、未知其詳、總而言之、大半是不出京市範圍無疑、除此而外、內河郎行、仍無點綴、米慌爲患、在未得有米糧來京接濟以前、勢難解除嚴重恐慌象云、

六底休假期滿 金融市場昨日開市
飾金掛牌回挫十元

【中央社】金融市場、昨爲六底後開市之第一日、各方以國際局勢、幻化未已、投機之風、轉呈沉寂、人心缺乏振作、行情續有下游趨勢、恰赤昨市交易、重告小挫、成交則無起色、飾金掛牌、計進五一〇元、出五六〇元、開日來疲風、當仍無法避免云、

【中央社】三日京市金融市場、自六底比期結束後、開市情形、異常良好、惟人心受港地金融騷亂、不無感受驚亂、尤以金市顯着下瀉頗鉅、刻市金市大條五千三百四十五元、飾金進五百十元、出五百六十元、(跌十元)匯劃貼現六十五元、日票進八十一元七角五分、出八十一元二角五分、折合法幣進一百二十二元二角、出一百二十三元、(跌二角五分)、

【中央社滬訊】滬市各銀錢業、二十九年六底結賬、均已完全辦理竣事、七月一日二日休假已告期滿、昨(三日)日起照常開市營業、恰赤、交易市場如外匯、債、股票、外幣、紗布等、同時開市買賣、適値華南香港情勢危急聲中、市場必有重大變化、各該經濟人莫不注視、昨日(三日)市況之變動一般投機家將更趨於困境、至於此次銀錢業半年結算之盈虧、不日即將公諸報告、據銀行界人員稱、目前因投機而失敗之銀行錢莊、現當不至急顯窘態、不過維持至年底、則難以遮藏云、

黃梅季節 籠貨忍痛斬結 捲烟市況疲憊

【本報訊】捲菸市況、在月前一度爲囤集者之投機途徑、此收彼吸、互相標榜、市價瘋狂銳漲、乃自霉汛以後、囤貨均不穩久藏、客銷頓減、大戶咸怨、痛出籠傾售、人心萎弱、現市出籠貨蔚如山集、各煙疲勢仍烈、暗盤一再縱勸報馱、市氣異常消淡云、

【滬訊】本市捲菸業、上月營業更見慘淡、按六月份統計、其輸出數字不及五月份三分之一、同時因劣貨之充斥、本市營業亦銳減三分之一以上、據該業人士聲稱、現因內地捲菸廠相繼成立、而由滬運入內地捲菸捐稅日增、且値黃霉時期、不宜久藏、故訂貨稀少、本埠則因互相競銷、廉價捲菸迭出、故如大英、老刀及美麗金鼠各牌香烟、營業一落千丈云、

小麥到貨絡繹 銷胃更趨濃厚
每日到數悉數成交

【本報訊】米糧市場自來源斷檔、交易趨於休市後、雜糧小麥因收獲豐稔、一般販商紛起經營、故連日到貨稱絡繹、每日保持三五千担、來源從未間斷、昨日外江續到小麥二千六百担、內河八百餘担、郎行約五六担、綜計約達四千担、惜以銷胃極濃、每日到貨悉數告罄、雜糧市場、市況欣欣向榮、昨市在貨方扳持下、行盤看活、繼續漲起角許、

民食以麵代米 供不應求 暗盤混亂

【本報訊】本街昨日粉盤、明定暗索、有恒公司廠價、暫無變化、市面散囤、則仍肆其混水摸魚之手段、高抬暗盤、綠粉每袋零賣料粉、達十六元五角之譜、與廠方限價、大相逕庭、查本市前此麵粉每日供銷數目、約爲三千袋左右、迄至米荒嚴重之最近、京粉銷路、不但雄視市場、客幫大戶之吸胃、亦呈堅意、市面零銷售旺、轉呈淡泊、際茲民食以麥代米之時、粉囤目光敏銳者、莫不及早放價進囤、商人利益所在、罔顧民艱、暗盤之橫生、勢所難免、連日街頭巷尾之店舖、一致兼營麵粉零售、獲利雖厚、民生負担、因而增加、幸有關者注意及之、俾免京粉發生缺乏現象云、

香港消息傳滬 米市頓趨混亂
茶會市場提早停市

【中央社滬訊】上海四馬路青蓮閣樓上米行茶會市場、(一)日爲應滬市銀錢業、本年度總結賬休業一天期滿後、(二)日上午照常開市買賣、初開時因兩租界當局佈告嚴禁抬高市價、故一時米價、尙稱穩定、詎至十時後、因香港緊急消息傳來、人心大爲恐慌、買風大起、市場急呈紊亂、故市場管理委員會、責令提早於十一時即行停市、并定下午三時召集米業執監聯席緊急會、討論抑止辦法、及提付組織糧食評價委員會原則、促早日成立、茲將各情分誌如下、

嚴禁米價抬高超越

豆米行業同業公會通告云、案奉公共租界工部局法租界公董局函、爲抑平市價起見、依照六月廿九日之收盤抑小、不得抬高超越、倘敢故違、定予嚴懲、除派員查察外、仰即轉知各該同業遵行等語、爲特公告週知、望各凜遵、莫貽伊戚、此佈、

買風大起 米價紊亂

自市場佈告貼出後、米業客販買賣尙能遵守市價交易、詎至十時後、因受一般米客之投機空氣、以致米號販客突起買風、不惜放價收購、持貨者更見勢觀望、賺于售價、于是此時市場交易頓呈混亂之像、米市場管理委員會有鑒於斯、遂即責令提早於十一時停市、

公會召開緊急會議

上海市豆米行業同業公會以組織糧食評價委員會事、業蒙租界當局贊同、而(二)日米市場、因香港情勢危急、一般米商恐港米未能運滬、大起恐慌、買風突起、市況紊亂、爲討論平定米市安定民食起見、決定於今日下午三時、召集執監委員聯席緊急會議云、

當塗柴炭 頗感恐慌

【中央社當塗訊】天乾氣燥、人人火傘高撐、田土龜裂、人民叫苦、頗有大旱來臨之勢、民人等、非但農村望雨情殷、即商人等、亦皆焦慮異常、物價因之一漲再漲、食粮亦臨上升、燃料一項、尤感缺乏、煤既少見、柴炭價尤驚人、日來木炭價格每元八斤、木柴每元三十斤、毛草每元四十斤、蘆柴每元四十斤、但購買仍感困難、售者不願脫出、故一般市民、頗呈驚惶之色云、

各幫買意銳減 棉紗萎靡不振

紗市開市後、各幫買意銳減、續有挫落、市況萎靡不振、計東紗成交五百包、同行三百包、客銷二百包、華紗成交二千七百八十包、同行一千四百〇五包、客銷一千三百七十五包、各支紗價、十支六支藍雙獅六百廿元、十支麼地球六百卅八元、十支金寶星六百六十元、十六支金塔七百六十元、廿支雙年八百九十元、廿支仙鶴八百廿五元、廿支仙桃八百十元、廿支水月八百四十五元、廿支月琴八百廿元、

江海關發表一至五月 貨幣進出口統計

【中央社上海三日電】江海關發表、今年一月至五月、進口鋁質及銅質輔幣、値國幣七六〇四元、銀票一〇〇六三〇二八二元、港幣十萬元、出口鈔票八三〇〇元、越幣九〇二三〇〇元、港幣四五六〇〇元、日圓一百五十萬元、英幣七〇鎊、

上海經濟市況

滬市匯兌 上午開盤

英滙現貨	三辨士三二分之二七	售
八月	三辨士四分之三	售
美滙現貨	六金元一六分之一	售
八月	五金元八分之七	售

軍票合法幣

八〇元八分之七	售
八一元四分之一	購

海關金單位(華興券)

金單位	二元七〇八
合法幣	四元二七九
匯劃貼現率	一六四元〇〇——六七元〇〇
金塊開盤	五·四一〇元

聯銀券換算法幣 元

滬市棉紗現貨(不定)

日光(一六支)	七六〇元
藍鳳(二〇支)	九〇〇元
仙桃(三二支)	
藍鳳(四二支)	九四五元

滬市棉布現貨

四君子(四綫)	元八六〇
四君子(五枚)	元八七〇〇
龍頭(細布)	二九元四〇

滬市雜糧現貨市況

大豆油	九八元五〇
大豆	三三元〇〇
花生油	六九元五〇
麵粉	一六元二〇

外棉市況

白洛去	一六〇元〇〇
亞尼甘	一四五元〇〇
白拉基爾	二七二元八八

美棉	(八分之七吋)	二八八元三三
美棉	(一六分之二五吋)	二七二元八八

華興銀行公定行市

英匯	六辨士	售
美匯	九金元一六分之七	售
華興券換算法幣	一五三元	售
	一五八元	購

滬市匯兌 上午收盤

英匯現貨	三辨士八分之七	售
八月	三辨士三二分之二五	售
美匯現貨	六金元三二分之五	售
八月	五金元一六分之一五	售

軍票合法幣

八〇元四分之三	售
八一元八分之一	購

商情

米糧(河下行盤)(每石價)

黃熟 上熟	(缺貨)
中熟	五〇·〇〇
洋熟 上熟 中 次	(缺貨)
晉通機米	五〇·〇〇
元熟米	四九·〇〇
糯 上	五〇·〇〇
次	四九·〇〇
稻 上	四七·〇〇
次	六六·〇〇

雜糧

元麥	二一·〇〇
蠶豆	二三·〇〇
栗籽	二七·〇〇
綠豆	(缺貨)
黃豆	三七·〇〇
[illegible]豆	(缺貨)
青豆	(缺貨)
芝蔴	四〇·〇〇
小麥	二八·二〇

油糖(每担價)

泰安油	八五·〇〇
淮豆油	八五·〇〇
當豆油	八五·〇〇
菜油	八三·〇〇
蔴油	八八·〇〇
秋油	二〇·〇〇
精鹽(加三成五)	一四·二〇
淮鹽(加三成五)	一三·七〇
四五(每包)	一一六·〇〇
四號(每包)	一一四·〇〇
棉白(每担)	一一四·[illegible]
袋赤(每包)	一一六·〇〇
枝洋(每担)	六八·〇〇
提青(每担)	七二·〇〇
粗砂(每包)	一二五·〇〇
冰糖(每担)	八六·〇〇

麵粉(每袋價)

綠牡丹	一四·六〇
紅牡丹	一三·三〇
藍牡丹	一〇·八〇

煤炭(每噸價)

綠飛鷹	一四·六〇
紅飛鷹	(缺貨)
藍飛鷹	(缺貨)
綠山鹿	一五·〇〇
紅山鹿	一四·五〇
紅五福	一二·五〇
鴻基煤	(缺貨)
中興塊	二〇〇·〇〇
中興屑	一五〇·〇〇
陵山煤	五五·〇〇
開平煤	(缺貨)
焦煤	三六〇·〇〇
紅煤屑	(缺貨)
龍潭煤	五三·〇〇
銀炭(每担)	(缺貨)
木柴(每担)	四·八〇
黑炭(每担)	一五·〇〇

香烟(每箱價)

大英牌	八九〇·〇〇
老刀牌	七二〇·〇〇
仙女牌	四八五·〇〇
品海牌	六三〇·〇〇
金字塔	五〇〇·〇〇
白金龍(聽)	一〇〇〇·〇〇
白金龍	八八〇·〇〇
小長城	四五〇·〇〇
大聯珠	四四〇·〇〇
大香檳	五三〇·〇〇
百花牌(日幣)	一二二·〇〇
黃錫包(日幣)	三二〇·〇〇
美駝牌(日幣)	一八〇·〇〇
禮拜堂(日幣)	一三五·〇〇
雙斧廳(日幣)	一七七·〇〇
雙斧牌(日幣)	二六二·〇〇
全祿牌	三二五·〇〇
長壽牌	二五〇·〇〇
吉祥牌	二六五·〇〇
指南牌	二五〇·〇〇
大前門(包)	二七五·〇〇
銀行(聽)	一四四〇·〇〇
銀行(包)	一三五〇·〇〇
明星	四二〇·〇〇
時鑑	三四〇·〇〇

酒類(每担價)

燒酒	四〇·〇〇
泡子	六五·〇〇
高粱	一〇〇·〇〇

金融

紋銀	三六·〇〇
金買入(市平)每兩	五一〇·
金賣出(市平)每兩	五六〇·
銀買入(市平)每兩	三·〇〇
銀賣出(市平)每兩	四·〇〇
華興票買進	一五三·
華興票賣出	一五八·
日票買進	八一·五
日票賣出	八一·〇〇

雜貨(每箱價)

美孚洋油(原聽)	一四·五〇
亞細亞煤油(原聽)	一四·三〇
光華洋油(原聽)	一四·三〇
幸福洋油(原聽)	一四·三〇
城門牌石油(日金)	一二·〇〇
上海火柴(每聽價)	三四·五〇
南京火柴(每聽價)	三四·〇〇
鎮江火柴(每聽價)	三四·〇〇
僧帽牌洋燭	一九·五〇
飛艇牌洋燭	一九·五〇
固本肥皂	二〇·五〇
五洲固本肥皂	二四·〇〇
日光牌肥皂	三五·〇〇
鹼(每担)	一二·〇五

戲劇類

今天新奇特映
這是以舞場爲背景以舞女生活爲題材的一部… 現實電影
揭發舞場的黑暗舞女的暴露苦痛! 華新公司最新出品!
舞宮血淚
是血與淚的交流!是愛與仇的分野!
宣景琳 黎明健 主演 王慧蟾 章志直 暨全體明星總合作! 程翼青 導演
(加映)最近世界時事新聞
規定時間 平日一時半 三時半 六時半 八時二十 星期日二時 四時 六時 八時
二樓 大人八角 軍人六角 小人三角 三樓 大人六角 軍人四角 小人三角 樓下 大人四角 軍人三角 小人二角 指定席 一元 軍人七角 小人五角
逕啓者敝院自改革後專映國產首輪鉅片以來荷蒙各界人仕關顧備至誠爲感之茲因天時炎熱之際敝院特自七月一日起至八月卅一日止將票價減低優待二月至九月起仍復原價尙祈各界仕女幸切注意焉!
中華大戲院謹啓 即夫子廟首都大戲院舊址
指定席 大人一二〇〇 軍人七〇〇 小人五〇〇 二樓 大人八〇〇 軍人六〇〇 小人三〇〇 三樓 大人六〇〇 軍人四〇〇 小人三〇〇 樓下 大人四〇〇 軍人三〇〇 小人二〇〇

永信 中央大舞台 公司
雪豔琴 姜曉雲 林鵬喜 李淑棠 董明艷 潘雪芳 李榮萱 周美娟 李君恆
今天日夜兩場戲 二本西遊記
四海龍王 王晶宮 會議殺 猴魔凱 …
座位務請從早購票以免向隅 本台售票上午十時起 每日時對號入座
二本西遊記 較比頭本 西遊記 多多多多

(不購門票) 建康路麗都花園 A192
麗都大戲院
一幗記鴻春社童伶劇團一
秦達子 秦巧鈴 秦巧雲 秦巧寶 秦巧良
全體童伶百餘人個個活潑日夜一齊登台
今天日戲 花蝴蝶 張公掃書 斷后龍袍
今天夜戲 十四本 狸貓換太子 新戲初演務請早臨
預告 新排接演 狸貓換太子 十五本 純不排日熱演
票價 對號六角 特別四角 普通二角 捐稅在內
時間 日一時起戲 夜七時起戲

麗都花園 首都唯一高尚的消夏勝地 建康路姚家巷口 遊藝場內 不另加票 門券仍售五角

充實遊藝 加聘容標準大京班
露天舞廳
唱做老生 馬驥駿 文武花旦 白牡丹 蓋派 鮑月春
王文祥 華慧麟 李萬亭 王冠影 貞金山
鴻汾百紡古城會 相 鸞禧河濛涼樓棉花 代訓弟
露天有聲電影 今晚放映 顧蘭君 梅熹 主演 兒女英雄傳
潘玉珍 驚人武術
新都樂府 遷移入園

國際劇場
世界大戲院舊址電話二二九四二號 A502
新華 至尊 無上 悲壯 激烈 最高 出品
費貞娥刺虎
陳雲裳 劉瓊 主演 李萍倩 編導
每場加演朝日世界新聞第三九二號

偉大貢獻 驚人消息 露佈 不日開幕
國際飯店 國際聯歡社 十大特色
地址:貢院西街新厦
電話:二二九四九號
不作虛偽宣傳請君駕臨參觀指教

今晚請到!
東方西餐遊藝場 消遣
舞女個個上海紅星
西餐特聘名家庖製
地址貢院東街四四號

夫子廟 南京大戲院 新姚巷家
陳趙琴于
六本濟公活佛
這一本是最美景的總庫

地址太平路科巷 協記股份有限公司
更新舞台
更換後台 暫行停演

新世界遊藝園
地址:四象橋朱雀路電話:二三六六七
門票每位一律二角 每日准十二時開放

明星大戲院 地址朱雀路四象橋
更換京戲 不日開演

天香閣戲茶社 地址夫子廟 A677
今夜加演彩排 夜戲
張俊良 打嚴嵩 花美娟 雙珠鳳
各大歌星 羣芳會唱
潘美蓉 潘美華 筱美君 趙素蘭 曼英
准於本星期六登台

羣樂戲劇廳 夫子廟 A506
高尚娛樂清唱彩排 每逢星期日加演日戲
晚戲 金鳳樓 全本英羣會

請到: 夫子廟貢院街 紅梅餐廳 自即日起照常營業 西菜 冷飲 咖啡 茶點

鮑正療養院 戒煙部之優待辦法

精益 眼鏡
四明 眼鏡
上海啤酒

各地通訊

蘇省新教育廳長發表 今後設施計劃
側重地方教育創設工讀學校

【中央社蘇州訊】新任蘇省教育廳長張仲寰到廳視事後，中央社記者，特往訪，承張廳長親自延見，並發表談話如次，

蘇省爲教育發達之區，事變時受軍事影響，損失綦重，迨江蘇省政府成立後，經秦前任廳長冕鈞，二年來之努力整頓，已粗具規模，今後之計劃，

教育經費獨立 蘇省既爲教育發達之區，教育經費應大，故事變前教育經費獨立，辦理教育事業不受牽制，發達較易，現在國府還都後，教育尤宜積極推進，故謀教育經費之獨立，實爲當務之急，

恢復省立學校 蘇省各縣原設省立中小學校，達四十餘校，事變後以經費籌劃不易，僅恢復十之一二，今後俟教育經費獨立後，當謀迅速發展，務期恢復至原有狀態，

促進地方教育 普及教育，爲國府還都後之重要教育方針，故推進地方教育，亦列爲教育重要設施之一，事變後之蘇省地方教育，殊少設施，值茲全面和平運動積極推進之際，自應迅謀地方教育之發展，以宏教育效率，其他如社會教育之整頓，創設工廠化之職業學校，提倡七分工作三分教育制以適應社會需要等，均將陸續計劃實現云，

改設三室四科 【中央社蘇州二日電】新任蘇教育廳長張仲寰，已於前（一）日上午十時在省府會議廳，召集該廳全體職員訓話，語多勗勉，下午調整該廳組織系統，改設三室四科，並發表新人選如下，㊀祕書室祕書主任張仰高、祕書周冕英，祕書彭世芳、㊁編審室，編審顧孟平、朱軼士，助理編審倪哉明、㊂督學室督學張承典，楊彬如，杜鵬舉㊃第一科科長顧天贊，第二科科長徐錫璜，第三科科長顧孟平（兼代）第四科科長朱懋功，第一科辦理高級教育及中級教育事宜、第二科辦理低級教育及地方教育事宜，第三科辦理社會教育一應事宜，第四科辦理教育經費一應事宜、

武昌最近狀況
復歸民衆達二十八萬人 各項建設在突飛猛晉中

【漢口訊】武昌市面現在恢復情形，究已達到若何程度，自爲一般人所欲明瞭者，記者於六月廿八日渡至武昌，訪問軍特務部武昌分室高橋班長，詢以武昌最近一般情形，承高氏發表如下談話，「武昌自經事變，近將兩載，一切恢復狀況，非常神速，現在復歸戶口，業已超過十萬，本室所發安居證數目，亦已超過二十八萬餘，目前武昌至各處之交通，亦極便利，住居境內之民衆生活、亦甚安適，過去停業之各工廠公司，已多次第恢復，是以武昌市面之繁榮，已大非昔比，此外市立醫院武昌分院、定於七月初正式開幕，全部籌備工作即將就緒，各難民區之防疫工作均在積極進行，同時中央政府已在武昌覓妥地址，開辦中央軍官分校，安居樂業之現象，早已呈現吾人眼簾，甚望各地避難民衆，及早復歸復業，共同努力復興之圖，本室自當予以一切便利」云云，

杭營業箔類稅 移轉財廳辦理
收入作爲補助市府經費

【中央社杭州訊】杭市府所征收之杭市營業稅，暨箔類用紙稅，經年來之整理後，稅收日見起色，每月該兩稅款佔市財政收入之大宗，約於三萬餘元，現奉國府明令、恢復二十六年七一月以前之法令，則該兩項稅收，應列入省項下，現經財廳與杭市府兩方協議辦法，會核呈報省府，關於該兩項稅收，日內移轉財廳辦理，所有收入，除開支外，撥交市府，作爲省府補助經費，以免市財政陷於絕境，聞所有該稅辦事人員，完全並不更動，一俟省府核定，即可實現移轉云、

吳江縣青年團業務發展概况

【中央社吳江訊】本縣青年團各項活動事業，近來由於諸團員之努力，蒸蒸日上，茲將該團近來業務狀況摘誌於后、

整頓內部 ㊀理事會改組爲指導部，本邑青年團爲專其責任各分團之指導監督諸事宜計，曾於去年將青年團總本部改組爲理事會，以爲青年團指導之最高機關，茲再奉內部訓令、應改組爲指導部、乃於三月一日正式改組成立，以之代替理事會，而施行監督並指導各團之職務，而爲青運工作之核心，

推廣團務 ㊀增添桃源村北王村二分團，本邑青年團於客歲成立者，已有吳江，同里，盛澤等七團，及女子青年團，計共八團，茲再爲推廣計，承力召募團員，擴充團數、經數次青年團員徵募宣傳後，乃於本年三月一日於盛澤鎮屬北王村，桃源村，同時成立兩團，團員各一百十餘人，自是青年分團乃有十團之數，㊁舉辦幹部訓練所，江邑青年團指導部欲強化組織及推進團務，必先予團員以嚴格訓練，改於指導部下，設第一屆青年團幹部團員訓練所，該所於三月四日成立，受訓學員，由各城區鄉鎮公所選送，期爲一月，期內除指導部職員負職學校藝科教練外，更分別函請各長官協助教授或教導事宜，曾於四月三日全體畢業後，已經分別送還各地，以爲各地青年團之幹才，㊂選送學員晋省受訓 各團，而資強化、自蘇省開辦幹部訓練所後、本邑即選拔優良青年參加受訓、前第一屆團員已於今者畢業返里，分別服務各地，繼之第二屆受訓團員，亦已於三月中舉行考試，擇其優良者四名，包送晋省受訓矣，則他日返後，亦必能爲江邑青年團服務矣，

宣傳工作 ㊀巡迴宣傳 三月中自五日至九日以前日奉令組成之巡迴宣傳班爲原動，分赴盛澤，同里，平望，八坼，震澤等地作宣傳工作，㊁衛生防疫宣傳夏令時節，天久旱河道乾涸，恐有流行病發生，青年團鑒於此，於六月中分赴各鄉各鎮宣傳衛生防疫事宜，以促民衆對於夏令衛生，得一認識，而能重視，且由男女青年團團員、分別於各城門及鄉鎮注射虎列拉傷寒防疫針，以防患於未然，㊂各種漫畫標語之宣傳，交通要口，公共場所，青年團常散發傳單或張貼標語，以輔口頭宣傳之不足，諸如衛生宣傳，和平運動等均以文字漫畫與口頭宣傳，並佐而行，以奏實效，

匪區宣撫 ㊀周莊蘆墟等地四面圍水，交通不便，實爲匪徒棲身之所，致地方不能寧靜，爲肅清計，今歲四月初旬，中日軍警而以青年團担負宣撫之職，會同前去巡視，自五日出發，凡歷三日，先由軍警作搜索工作，繼用本團員作宣撫工作，以安民心、最後於過周莊附近長墟遇匪，頓起衝突，而青年團員於槍林彈雨下沉着宣撫，以安良民，經三四小時之久，而青年團均無恙返江，此次團員櫛風浴露，備嘗風塵之苦，而仍精神飽滿，是誠模範青年，

救濟事業 ㊀籌款賑災 本邑地方初靖，災黎遍是，青年團爲救濟計，特演劇籌款，以濟災黎，㊁施送食鹽、平糶食米，復得警備隊惠送食鹽多包，乃分施食鹽，以惠貧民，並運同大民會設法購得食米十數石，以最低價平糶，以惠斗合之民，㊂施送痧藥水，以濟貧病，

社局辦理 刊物登記
未經檢定不得發行

漢口 【中央社漢口三日電】本市爲華中文化中心，近來秩序安定，各項文化事業，亦與時俱進，惟文化事業，關係國民思想及政令推行，如無適當之指導管理，於文化前途，殊多滯礙，市社會局爲發揮文化起見，曾經先後召集各關係方面，詳細究討，管理方法，製定管理出版物條例，及細則各一種，業經呈准市府公布施行，頃悉該局對於各項登記管理一切應用表冊，業已印製完畢，七月一日起，一律實行，以後凡在本埠出版之各項刊物，必須依法申請登記，及審查合格後，始得發行，至於外埠輸入之刊物，依據管理條例規定，亦須補行手續，加蓋檢印，其未經核准之出版物，將一律禁止發行、

平乍公路
長途汽車定期開班

【中央社嘉興三日電】平湖至乍浦公路，戰後損壞，迄未恢復，現經乍浦商民要求與嘉平公路接通，已由嘉平汽車公司派工整理路面，不日即可工竣，定本月十五日開始通車，直達乍市，

上海租界成匪世界 人民生命毫無保障
—綁架槍殺案件無日無之—

巡捕被繳械 【中央社滬訊】二日上午二時三十分，海格路七三五號門前，駐有九九六號華捕，及三五二號越捕各一名，突有強徒五六人，手執各種武器，一湧上前，令二捕將所佩手槍繳出，當時華捕見勢不佳，即行將槍繳出，而越捕則不允聽命，當被強徒開槍擊傷頭部，痛極踣地，強徒見已闖禍，立作鳥獸散，旋由華捕將受傷越捕送往廣慈醫院醫治，越捕之槍未被封去云，

余新安失蹤 【中央社滬訊】儲方中央銀行上海分行之事務科副主任余新安於上週杪，忽告失蹤，旋經傳說，謂係被綁，而租界警務當局對此事諱莫如深，不允供給此事之經過情報，迨至二日尚無若何消息，余之遇綁或失蹤，已成各界注意之迷，至於外人報紙傳余爲該行之副經理，則屬不確云、

杜學展被綁 【中央社滬訊】二日上午九時五十分，康腦脫路赫德路發生綁票案，被綁者爲稅居於赫德路六七二弄一號之崇明人杜學展，現年四十五歲，爲北京路二百號大東銀號之經理，二日晨九時五十分由家外出，擬赴康腦脫路乘電車往號中辦事，詎爲預伏該處之四人，迫令登入彼等之汽車，疾馳而去，捕房據報、刻正從事查緝云，

滬南市舉行 國旗揭揚週
羣情歡舞盛况空前

【中央社滬訊】自國民政府還都以來，庶政日新，而和平運動之推動，業已獲得全國人民一致之擁護，並以各地地方日趨安謐，更形鞏固，南區市政當局，特於七月一日起至七日止，舉行揭揚國旗週，是以日前起整個南區悉在鮮豔奪目之國旗籠罩下，羣情歡舞，實爲南市開放以來未有之盛况云，

市農會成績卓著 農鑛部傳令嘉勉

上海 【中央社滬訊】上海特別市農會，自成立以來，舉辦崇農節，調解南市區農民倒運糞肥風潮，舉辦防旱運動等工作，深得滬市各鄉農愛戴，最近擬舉辦農民教育館，特約農田，農事試驗場，農業改良區等，正在計劃進行中，本市社會局局長吳文中及國民政府文官處等各機關，鑒於該會本服務社會，發展農村經濟，曾予以嘉獎及勉勵努力推行，以資復興，日昨國民政府農鑛部長趙毓松氏，據報該會辦理農村經濟，推行農村教育，殊堪嘉尚，特令嘉勉，以資獎勵，該會理事長蕭剛奉令後，特通令各區農會特飭所屬各鄉農會，遵令切實推行工作，以孚各長官之期望，

魯省署防範 衛運兩河汎濫
撥欵搶修沿河險工

【濟南訊】山東省公署，以本省衛運河沿岸工林立，急應修築，以除水患，前經呈請華北政務委員會、並函電建設總署撥款興修，復會同建設總署濟南工程局，派遣技術人員，勘估設計，聞省署於六月二十四日，准建設總署，殷督辦養電、衛運工款，可以核撥，請即責成有關各縣，分別進行，由省署派員監督指導，期能同時完工，款數目市匯外，特先電復等因省署准電後，復於二十七日將工款二十五萬八千四百五十二元，全數領到，刻以現時雨期已近，此次護岸工程，刻不容緩，當即與濟南工程局局長沈璿商定施工辦法，印發施工說明書，昨日已先電飭臨清各縣速事籌備，並規定由省署及濟南工程局，各派督工委員四人，分別前往督工，爲使各該縣易于辦理本縣之衛運河沿岸各險工起見，將飭各縣即日成立建修衛運河險工護岸工程事務所，昨已擬定組織暫行規則，提請省政會議通過，日內即通飭各該縣遵行，並將派技正門惠如，技士趙叔明，技佐朱安之，潘正名四員爲督工委員，即日前往臨清等縣，分段督導各該縣積極施工云，茲將省公署制定之各縣建修衛運河險工護岸工程事務所暫行規則錄下

工務事務所暫行規則 第一條，本所定名爲○○縣建修衛運河險工護岸工程事務所，以辦理本縣衛運河，沿岸各險工爲主旨，第二條，本所設主任，及副主任各一人，並設總務，工務，會計三股，主任以縣知事兼任，總務工務會計各股長，由縣公署祕書建設科長及財政科長兼任之，均爲義務職，第三條，本所由縣知事遴派監工員、事務員二人或三人，及警兵若干人，協助進行，每月酌給津貼，此項津貼，得由工程費雜項下開支，第四條，本護岸工程經費，一切工料，由建設總署交本署核發，由本署督同本所照建設總署濟南工程局之設計圖說及說明書辦理，如發現工料或部分不符情事，得減發之全部或一部，第五條，經費於工程之籌備，及實施，由本署會同建設總署濟南工程局派員監督指導之，第六條，關於工人之招集，材料之購辦，及保管，由縣知事負責辦理，限期備齊，不得延誤，第七條，本工程工資料價，由縣呈請本署會同建設總署督工委員，商定公允價格，按期支付，其已由縣提前修建之工程，得按照計劃預算，確實驗收，呈報核辦，第八條，本工程限於十日以內完工，每十日驗收一次，支付相當工料之工款，限期以內，不能完工者，應嚴議處，並停付其工款，第九條，事務所，應按規定日報表，由縣監工員，逐日塡報，由縣知事審核，彙集每十日分別呈報本署，及濟南工程局查核，第十條，事務所之辦公費用及雜費，由縣支領，第十一條，工程完竣後，由事務所編造決算書，連同工程圖表，呈請本署及濟南工程局派員驗收，其事務所，即行撤銷，所有案卷物品等件，交由縣公署保管，第十二條，本規則自公佈之日施行、

西北歸來記（七）

林茂

次日六時開車，越過秦嶺，下午三時便達寶鷄，寶鷄爲西北重地之一，交通便利，東行循隴海路可通西安洛陽，南行沿漢寶路可達漢中，經漢寶路之雙石舖西行，可達甘肅之天水，本有由寶鷄至成都之鐵路建設計劃，因值事變無暇顧及，此地商業甚盛，爲糧食集散之區，糧價較爲廉，米每元約可購六七斤，麵粉每元七斤餘，鹽貿易極感其來源大部爲甘肅，間亦有川鹽，每斤四角，餘較之西鄉漢中一帶之每斤一元六角，已有天壤之別，寶鷄地位，較戰前增高，爲蔣軍軍用品屯積倉庫，爲後方的守要地，東關較爲繁華，商店林立，人口密集，但城內甚形蕭條，僅設小學一所，不及東關遠甚，次日晨九時，改乘火車經武功，咸陽，晚十時到達西安，與×君分別後逕往我的好友×君住所，他看見我忽然來到西安，頗現驚喜之色，我們互談別後情況，直到天明，方始入睡，

我們直睡到下午一時才起身，他堅請我入市內小酌，飯後意重難違，不便推却，飯後我們倆個便在城裏遊逛一圈，買些零碎用品，一同回來，這次的西安與兩年前的西安，頗不相同，兩年以前，西安因未受戰爭的直接影響，且與戰線距離尙遠，黃河北岸的中條山大部操縱蔣軍之手，日本飛機炸彈尙少照顧，而商業因東南戰場的蔓延，反而日盛一日，所以那時人家叫一聲「抗日」，他們也樂得附合一聲「抗日」，而今呢，西安已由安穩的「後方」一躍而爲烽火連天的「前方」了，去年由黃河北岸進攻的日軍，竟將沿河北岸的平陸及茅津渡攻陷，潼關危在旦夕，雖然後來經西北軍的孫蔚如部以數倍的兵力及代價苦戰，而未失陷可是西安的居民，那時都嚇得無以措手足，終日惶惶準備避難，白天市面停止營業，晚上才將大門打開做些生意，這時的宣傳員，已自動的將「抗日」口號，改爲「居民疏散」，「加緊防空」的口號了，物價也高漲了，原因不外來源斷拒，運輸困難，一般平民在這種悶苦環境下度日如年，對於戰事，無不希望早日結束，再過以前那種安適的生活，

西北的民情既是到了這種局勢，可笑那些號稱爲人民解除痛苦的政治當局，抹煞民間隱痛，還妄言焦土抗戰，引導民衆經死亡的道路進行，更無恥的便是那些圖個人利權的官吏，明爭暗鬥，互相抨擊，以民衆爲工具，以報紙爲咽喉，攻擊異黨，宣揚己德，唉，他們果眞是抗日麼，救民麼，他們果眞是救國麼，戰爭三年，苦只苦在吾民啊，

青島 海水浴場開放
爭取瓜果比賽

【本市海水浴場管理部，經成立積極進行各海水浴場之準備事宜後，頃一切均已就緒、定於六月三十日海水浴場六處同時開放，匯泉海水浴場之各種設備，均已完備，定於三十日上午十一時開放，放送音樂，午後三時，由警察局音樂隊奏樂，並舉行水中抓西瓜，梨菓比賽，

在炎熱之季、海水浴實爲消熱健體唯一運動，十日適逢星期假日、天氣正

三新池堂 汽水盆浴 西式房間 洋磁澡盆 座位舒適 定價低廉
地址 中華路三山街 A579

請飲 老牌 大中瓶 益利汽水
大瓶汽水經濟價廉 一瓶能抵普通數瓶

美國渴樂斯鮮橘汁
風行歐美五十餘載 醒腦生津 開味提神
海上駐京益利汽水公司總經理廣順昌汽水行 洪武路287號

招聘職員
茲欲招聘華人職員數名及通譯一名，凡有商業經驗而曾於中學以上畢業者均可前來接洽 地址 正洪街五十二號大東貿易公司 電話二一八六〇 B1157

南京 公共行 總行址鼓樓東
高等木器 沙發銀箱 冰箱電扇 蒸溜汽水 承接定貨
電話二二七〇〇 A695

遺失聲明
遺失聲明 茲因前在南京下關三三郵局儲金組開立之第三三號儲金簿損壞及遺失今更換新簿鑑印特此登報聲明作廢 孫緯啓 B1145

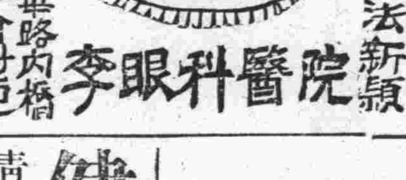

李眼科醫院 院址中華路內橋（青年會對面） 診 完全療法新穎

徵租房屋
擬徵租離新街口不遠小洋房或新式平房五六間最好一宅裝有自來水電燈者及樓房出租者請開明房屋式樣及租金若干投函新街口宣傳部江其接洽人介紹成功當略致薄酬 B1171

九味一
家有九味一 白水變鷄汁
一種九味一抵過牛羊猪鷄鴨魚蝦蟹蛑等九種鮮味却完全淨素衛生淸爽兼而有之
中華國產味粉標準
南京總經理 中華路祥和南貨號
標準機製味粉廠
第一廠廠址：上海公共租界樟信路二二〇號 電話：二三四〇六
總發行所：上海派克路四十一弄二號 電話：三三七三一

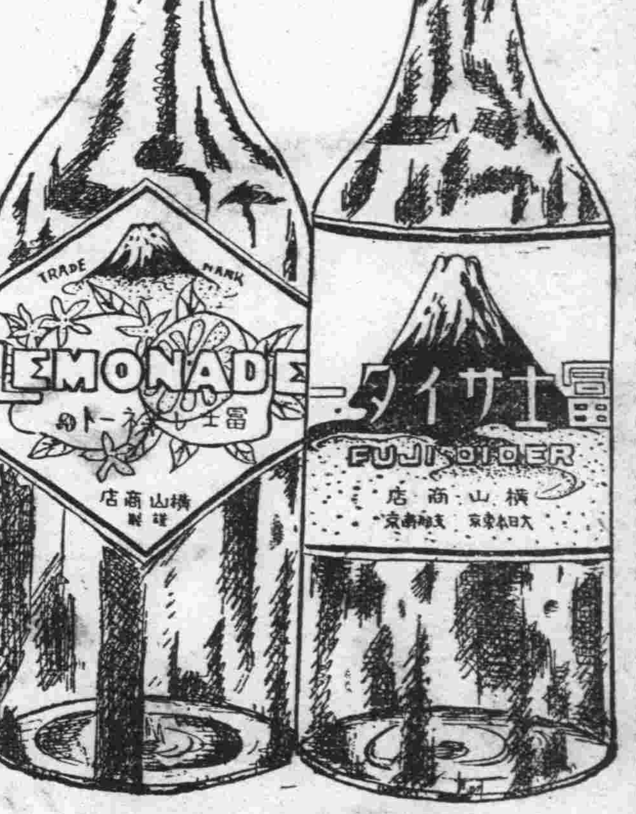

販賣代理店
1. 上海購賣組合南京支店 南京太平路十二號 電二二五八二番
2. 岡山號 下關大馬路十一號 電二二三七八番
3. 東洋貿易 白下路五四號 電二一七六〇番 中山東路一二五七號 電二一五四九番
製造廠 東京橫山商店南京工場 電話二二六二七

健康是愛情的基礎
德國希特氏著 醫學博士
青年遺精滑精…… 男女未老先衰…… 成人發育不全…… 丈夫腎虧早洩…… 少女經亂白帶……
返老還童 補力丁
愛情生活的花朶，夫婦而能男女幸福可是健康，若於早年犯有不良的嗜好，必定疾病叢生，或終身悲歎，那是何等的遺憾！家庭的不美滿，都是由於腎虧所致。補力丁爲德國名醫師所發明，專治男女一切腎虧病症，服後精力倍增，愛情永恒。
每瓶實售國幣三元 南京總經理朱雀路 屈臣氏藥房 本京各大藥房均有出售 A653

男子最怕是腎虧
遺精腰痠即是腎虧之象
男子性能衰落，大抵由於少年斲傷，神經衰弱，腎臟過度，色慾無節，以致腰腿痠軟，謀取補救，宜用補腎之品……虎龜熊鹿丸……每瓶二元，可服十二天
虎龜熊鹿丸 補腎丸
功能 滋補神經 增強腦力 增進體力 助長精神 添補遺精 治療貧血
治療腎虧 活躍腦細 調和血液 補助身體 強健肝臟 延年益壽
南京大藥房均有售
上海美靈大藥行出品

遺失聲明
到政字第一一三一號登記證一紙因使用人不慎遺失各處均無從查找除向主管機關申請補發外特此登報聲明作廢 蘇州人孫朱麗麗啓 B1168

遺失聲明
茲因敝人在南京市民橋南四一號五戶遺失舊證一張呈請補發外特此登報聲明作廢 李劉氏啓 B1164

歡迎中國人 高級分租房屋 「春日莊」
肅靜 清潔 便利
地址：南京太平路建福里六號 電話二一五九二 A698

衛平法律會計事務所
律師 會計師 葉兆昌
所址：南京城內新街口糖坊橋三十八號 A584

中日關係調整論

楊乃匡

主張中日合作的人、往往拿兩國之間的共通點來做理由、以爲兩國情形既多相同、故合作亦易而且必要、反對這種論調的人、以爲兩國情形相同、發展的需要亦必相同、如此反易發生衝突、故認合作爲難能、照我看來、兩方見解、皆非中肯之談、第一、世間根本沒有絕對相同的事物、無論怎樣近似、其間總有多少差異的、故相同一義、嚴格說來、是不能成立的、第二、即使兩國有相同的地方、對於合作、在那一方面是有利的、在那一方面是不利的、亦未可一概而論、

中日兩國、在自然的政治的及文化的條件上、確有許多相似的地方、這種性質、在政治上或心理上、當然是以促進兩國的接近與調和、但在經濟上、亦足以成爲發生矛盾與衝突的原因、例如在兩國自然條件相似的場合、其生產方式當然有許多共通性、競爭現象免不得由此而生、一方面、在兩國文化有共通性的場合、他們由風俗習慣而來的經濟生活上、也必有很多共通點、從而他們的生活資料的需要、自然也多相似之處、這種共通性也會發生競爭和衝突的、一旦經濟上發生矛盾和衝突而無根本解決之道、縱使政治上和心理上能勉強調和於一時、結果衝突終是要發作的、國際間常以經濟上的利害關係爲其衝突的最大因素、因經濟利害而衝突、本是人類之常情、俗語云、「人情送西馬、買賣爭厘毫」、這話一點也不錯的、

然而、從另一方面看來、中日兩國亦各有特性、地理的、自然的、歷史的、政治的、民族的、文化的、任何方面、日本自有日本的立場、中國自有中國的立場、此等各別不同時特性、在政治及文化方面、雖能造成兩國間的隔閡、但在經濟方面、却能使彼方有無相通、長短相補、不但不會發生矛盾衝突、反而能促成共存共榮、而且、經濟上的利害果能一致、則心理和政治方面的隔閡也就不難親和、

由上所述、可知兩國間的共通點、從經濟方面講來、對於兩國的合作是不利的、而對於政治文化諸方面、則頗有裨益、反之、兩國具有各不相同的特性、足以阻礙政治文化諸方面的親和、而對於經濟方面、則是促成合作互助的原因、其次、兩國的合作、最重要的還是經濟條件、如經濟的合作可能性甚大、則政治文化的合作性亦可隨之加強、所以建立中日合作關係、假使在經濟方面沒有適當的政策、只一任各國各自發展其特性、在兩國經濟條件尚非十分相似的今日、或可保持一時的調整、但一到兩國發展到具有共通性的場合、則免不得發生矛盾而致衝突的局面、歷史上數見不鮮的衝突之成因、皆由各自圖於利己政策、忽視各目的特殊性、只圖自己一國的經濟發展、而不顧及相互間的特性之調和、結果乃使彼此不同的特性變爲相互衝突的共通性了、那末、在建立中日合作關係上、對於經濟條件、應當採取何種策略呢、

（未完）

現任公務員甄別審查條例施行細則

七月二日公布

第一條、本條例第二條所稱政務官、指須經中央政治委員會議議決任命之人員、

第二條、本條例所稱各該長官、分官署長官、及主管長官二種、各官署職員、由各官署長官塡載成績、加具考語、各官署長官由各主管長官塡載成績、加具考語、

第三條、各該長官記載公務員平時成績、須就任三個月以上者、先行塡表彙送、其未滿三個月者、俟滿三個月後塡送、

第四條、本條例第五條第一款、第六條第一款、第七條第一款之資格、須提出任命狀或委任令、如不能提出時、須有左列之一之證明、

㈠原官署之證明、

㈡有關係之公文書、

㈢公報職員錄、或其他足資證明之刊物、

㈣國民政府任命之現任薦任官以上二人之證明書、

前項第四款證明人爲虛僞之證明時、適用本條例第十條之規定、交付懲戒、

第五條、本條例第五條第二款之資格、須提出學校之聘書、如不能提出時、準用第八條之規定、

第六條、本條例第六條第二款所稱高等考試、指各地方縣長考試、及其他專門人員之考試、以薦任官用者、第七條第二款所稱普通考試、指各地方佐治員之考試、及其他與佐治員相當之考試、以委任官用者、

第七條、本條例第六條第二款、第七條第二款之資格、須提出考試及格證書、如不能提出時、準用第四條之規定、

第八條、本條例第五條第三款、第六條第三款、第七條第三款、所規定各級學校畢業之資格、須提畢業證書、如不能提出時、須有左列之一之證明、

㈠原校校長或主任職員及教員二人以上之證明、

㈡教育部或該管教育廳之證明、

㈢公報同學錄或其他足資證明之刊物、

第九條、本條例第五條第三款所稱專門著作或研究、指有專門著作或入研究院研究實習場所實習至一年以上者、前項研究或實習、須提出研究院或實習場所之證明書、如不能提出時、準用前條之規定、

第十條、本條例第五條第四款所稱特殊勳勞、第六條第四款所稱勳勞、除由本人開具事實外、須有左列之一之證明書、

㈠中央政治委員會委員二人以上之證明書、

㈡民國以來政府之文件、

㈢各合法政黨負責人之證明書、

第十一條、本條例第五條第四款所稱致力革命十年以上、第六條第四款所稱革命七年以上、除由本人開具事實外、須有中央黨部或中央執監委員二人以上之證明書、

第十二條、本條例第七條第四款所稱致力革命五年以上、除由本人開具事實外、須有左列之一之證明書、

㈠中央黨部或中央執監委員二人以上之證明書、

㈡省黨部、

㈢特別市黨部、

㈣海外總支部、

第十三條、銓敍部審查結果、除依本條例第九條辦理外、並登公報公布之、

第十四條、各官署接到銓敍部審查結果後、應即轉飭應須證書各員繳納證書費、並兩寸半身相片二張、彙送銓敍部、

第十五條、銓敍部依照本條例第九條、給予各種證書、送由各官署轉發、

第十六條、銓敍部發給證書、除照章徵收印花稅外、並依左列種類徵收證書費、

甲、簡任官二十元、

乙、薦任官十元、

丙、委任官四元、

第十七條、本細則第四第十第十一第十二各條之證明書、其格式另定之、

第十八條、本細則自公布日施行、

農礦部組織法

民國二十九年七月二日公布

第一條、農礦部管理全國農礦行政事宜、

第二條、農礦部對於各地方最高行政長官執行本部主管事務有指示監督之責、

第三條、農礦部就主管事務對於各地方最高級行政長官之命令或處分認爲有違背法令或逾越權限者得提經行政院會議議決後停止或撤銷之

第四條、農礦部置左列各司

㈠總務司、

㈡農政司、

㈢林政司、

㈣鑛政司、

㈤漁牧司、

第五條、農礦部經行政院會議及立法院之議決得增置裁併各司及其他機關、

農礦部爲臨時處理必要事務經行政院會議議決得置各委員會、

第六條、總務司掌左列事項

㈠關於收發分配撰擬保管文件事件、

㈡關於公布部令事項、

㈢關於典守印信事項、

㈣關於本部及所屬各機關職員任免獎懲之紀錄事項、

㈤關於出版物之編輯刊行事項、

㈥關於本部官產官物之保管事項、

㈦關於本部經費之出納事項、

㈧關於本部庶務及其他不屬各司事項、

第七條、農政司掌左列事項

㈠關於農業蠶桑之試驗檢查改良保護事項、

㈡關於農地改良事項、

㈢關於病蟲害之防除及檢查事項、

㈣關於農用器及種子之檢查改良介紹獎勵事項、

㈤關於農業團體之登記及監督事項、

㈥關於農田水利事項、

㈦關於農業之調查事項、

㈧關於農業知識之增進事項

㈨關於農民銀行之促進事項

㈩關於農業合作之調查事項

⑪關於田租之調查事項、

⑫關於農村經濟之調查事項

⑬關於農產品之調劑及農業倉庫事項、

⑭其他農業事項、

第八條、林政司掌左列事項

㈠關於全國造林之設計事項

㈡關於造林場之籌設監督事項、

㈢關於造林所用樹苗種子之試驗選擇事項、

㈣關於國有森林之保護管理事項、

㈤關於私有造林事業之指導獎勵事項、

㈥關於國有荒山之調查測量及利用墾殖事項、

㈦關於國都國道之植樹事項、

㈧關於森林法規之草擬編輯刊行事項、

㈨關於森林警察之指揮監督事項、

㈩關於國產木材之製造利用介紹獎勵事項、

⑪關於保安森林事項、

第九條、鑛政司掌左列事項

㈠關於國營鑛業之籌設及管理事項、

㈡關於鑛業之監督保護及獎進事項、

㈢關於鑛權之特許及撤銷事項、

㈣關於鑛業登記事項、

㈤關於鑛區稅之擬定及徵收事項、

㈥關於鑛業爭議事項、

㈦關於鑛務警察之指揮監督事項、

㈧關於鑛務調查事項、

㈨關於鑛區勘定及鑛質分析事項、

㈩關於地質調查事項、

⑪關於鑛業用地事項、

⑫其他鑛業事項、

第十條、漁牧司掌左列事項

㈠關於漁牧保護監督及獎勵事項、

㈡關於漁牧團體之登記及監督事項、

㈢關於畜產水產改良獎進事項、

㈣關於漁稅之擬定事項、

㈤關於家畜改良及衛生事項、

㈥關於水產畜牧種子之試驗檢查改良事項、

㈦關於獸疫調查及防除事項

㈧其他漁牧事項、

第十一條、農礦部部長綜理本部事務監督所屬職員及各機關、

第十二條、農礦部設政務次長常務次長各一人輔助部長處理部務、

第十三條、農礦部設祕書六人至八人分掌部務會議及長官交辦事務、

第十四條、農礦部設參事四人至六人撰擬審核關於本部法案命令、

第十五條、農礦部設司長五人分掌各司事務、

第十六條、農礦部設科長科員各若干承長官之命辦理各科事務、

第十七條、農礦部部長特任次長參事司長及祕書三人簡任其餘祕書及科長薦任科員委任或薦任、

第十八條、農礦部設技監一人簡任技正十二人其中四人至六人簡任餘薦任技士十六人其中五人薦任餘委任技佐十人至十五人委任承長官之命辦理技術事務、

第十九條、農礦部設統計長一人會計主任一人辦理統計歲計會計事項受本部部長之指揮監督並依國民政府主計處組織法之規定直接對主計處負責、

統計處及會計室需用佐理人員由農礦部及主計處就本法所定委任人員及僱員中會同決定之、

第二十條、農礦部因事務上之必要得聘任顧問諮議或設置專員、

第二十一條、農礦部處務規程以部令定之、

第二十二條、本法自公布日施行、

工商部組織法

二十九年七月二日公布

第一條、工商部管理全國工商行政事宜、

第二條、工商部對於各地方最高級行政長官執行本部主管事務有指示監督之責、

第三條、工商部就主管事務對於各地方最高級行政長官之命令或處分認爲有違背法令或逾越權限者得提經行政院會議議決後停止或撤銷之、

第四條、工商部置左列各司

㈠總務司、

㈡工業司、

㈢商業司、

第五條、工商部經行政院會議及立法院之議決、得增置裁併各司及其他附屬機關、

工商部爲臨時處理必要事務經行政院會議議決得置各委員會、

第六條、總務司掌左列事項

㈠關於收發分配撰擬保管文件事項、

㈡關於公布部令事項、

㈢關於典守印信事項、

㈣關於本部及所屬各機關職員任免獎懲之紀錄事項、

㈤關於出版物之編輯刊行事項、

㈥關於本部官產官物之保管事項、

㈦關於本部經費之出納事項、

㈧關於本部庶務及其他不屬各司事項、

第七條、工業司掌左列事項

㈠關於國營化學機械冶煉及電氣工業之籌設及管理事項

㈡關於民營化學機械冶煉及電氣工業之獎勵保護監督改良及推廣事項、

㈢關於製造品之徵集試驗及檢定事項、

㈣關於工業之專利及特許事項、

㈤關於國貨之證明及獎勵事項、

㈥關於工廠之登記及考核事項、

㈦關於工業技師登記及考核事項、

㈧關於工業團體之登記及監督事項、

㈨關於度量衡之製造檢定及推行事項、

㈩關於工業標準事項、

⑪關於工業之調查事項、

⑫關於工業合作社之調查事項、

⑬其他工業事項、

第八條、商業司掌左列事項

㈠關於國營商業之設計管理事項、

㈡關於民營商業之獎勵保護監督改良及推廣事項、

㈢關於商品陳列展覽事項、

㈣關於商品檢驗事項、

㈤關於商號及商標登記事項、

㈥關於商業團體之登記及監督事項、

㈦關於商業金融及國際匯兌之調查及其調節研究事項、

㈧關於交易所之登記及監督事項、

㈨關於保險公司及特種營業之核准登記及監督事項、

㈩關於會計師之登記及考核監督事項、

⑪關於調節物價及出品暢銷事項、

⑫關於商約商稅之研究事項、

⑬關於發展國際貿易事項、

⑭關於商埠商港之經營事項、

⑮關於駐外商務官之指導監督事項、

⑯關於商業之調查事項、

⑰關於商業合作社之調查事項、

⑱其他商業事項、

第九條、工商部部長綜理本部事務監督所屬職員及各機關、

第十條、工商部設政務次長常務次長各一人輔佐部長處理部務、

第十一條、工商部設祕書六人至八人分掌部務會議及長官交辦事務、

第十二條、工商部設參事四人至六人撰擬審核關於本部法案命令、

第十三條、工商部設司長三人分掌各司事務、

第十四條、工商部設科長科員各若干人承長官之命辦理各科事務、

第十五條、工商部部長特任次長參事司長及祕書三人簡任其餘祕書及科長薦任科員委任或薦任、

第十六條、工商部設技監一人簡任技正十二人其中四人至六人簡任餘薦任技士十六人其中五人薦任餘委任技佐十人至十五人委任承長官之命辦理技術事務、

第十七條、工商部設統計長一人會計主任一人辦理統計歲計會計事項受本部部長之指揮監督並依國民政府主計處組織法之規定直接對主計處負責、

統計處及會計室需用佐理人員由工商部及主計處就本法所定薦任委任人員及僱員中會同決定之、

第十八條、工商部因事務上之必要得聘任顧問諮議或設置專員、

第十九條、工商部處務規程以部令定之、

第二十條、本法自公布日施行、

赦免減刑條例

二十九年七月二日公布

第一條、凡犯罪在中華民國二十九年三月三十日以前、其法定最重本刑爲三年以下有期徒刑、拘役或專科罰金者均赦免之、

第二條、除依前條赦免者外、犯其他之罪者均減刑、依前項規定減刑人犯、其應處死刑者、減處無期徒刑、應處無期徒刑者、減處有期徒刑、最高度之刑、應處有期徒刑、七年以上者、減三分之一、七年未滿者、減刑二分之一、但屬於左列各款所定之罪、不予減刑、

㈠殺直系血親尊親屬者、

㈡搶奪強盜或海盜而故意殺人者、

㈢強盜海盜而放火或強姦者

㈣擄人勒贖而故意殺被害人或強姦之者、

㈤強姦而故意殺被害人者、

㈥移送被和誘略誘人出民國領域外者、

㈦犯瀆職罪或公務上之侵佔罪者、

㈧特別刑事法規定與上列各款性質相同之罪者、

第三條、赦免或減刑之政治犯軍事犯及其他有再行犯罪之虞之人犯、依再犯預防條例預防之、

第四條、已判決確定之應赦免人犯由高等法院首席檢察官核准開釋報告司法行政部軍法會審判決人犯由該管軍事官署核准開釋分別報告軍事委員會軍政部綏靖軍總司令部或海軍部未經判決確定者除依刑事訴訟法關於大赦之規定辦理外應將犯人姓名性別籍貫及案情具報、

第五條、減刑在已經判決確定者由最後審理事實之法院或其他相當官署以裁定行之有期徒刑減刑者已執行之日數算入減刑後之刑期、曾經明令減形者應就減定之刑再予減刑、

第六條、減刑在未經判決確定者於裁判時行之、

第七條、本條例自公布日施行、

再犯預防條例

二十九年七月二日公布

第一條、凡依赦免減刑條例、赦免或減刑之政治犯、軍事犯、及其他有再行犯罪之虞之人犯、應依本條例辦理

第二條、人犯具有左列情形之一者、爲有再行犯罪之虞者、

㈠犯罪具有習慣性或職業性者、

㈡犯罪具有破壞廉恥性、或其他惡性甚深者、

㈢犯人性行浮浪、並無一定住所、或無正當職業者、

第三條、人犯有無再行犯罪之虞、由高等法院首席檢察官認定、其已在監執行者、該管監獄長官、應將其身分簿送交審查、

第四條、經認爲有再行犯罪之虞者、除令具結外、得依左列方法預防之、

㈠有親屬及家產者、責付其親屬、

㈡有家產而無親屬者責付鄉鎮坊長、

㈢無家產親屬、並無一定住所者、通知警察官署、查察其行爲、

㈣無家產親屬、並無正當職業者、送入習藝所、救濟院等處工作或責成當地宗教慈善團體、或送警察官署安置、

第五條、政治犯、軍事犯、除令具結並覓取妥保外、得依前條各款規定辦理、

第六條、前兩條所定具結之文字、由司法行政部另以部令定之、

第七條、依本條例之人犯如於三年內犯有期徒刑以上之罪者至少應處以所犯法條最高本刑二分之一之刑、

第八條、本條例自公布之日施行、

論穆時英之死

侯差軍人

穆先生死後、於六月三十日、在南京報之專輯、充滿了無盡的哀悼、說來說去、雖詞藻不同、而意思則一、到底離不了文壇的本色、足可令人興起者、是大衆一心、決不因穆先生之死而有所恐懼、更不以穆先生之死而有所變心、反而志氣渤渤、呈露着萬夫不擋之勇、大有筆陣橫掃三千軍之氣慨、於此可證和平之道、是光明的、是神聖的、是救國之良劑、而對民衆是有利益的、并且以種族相關、對於興亞大業、都應該從中日和平做起、毫無疑問的餘地、以穆先生之死、能藉此而強固文化界之陣容、激勵文壇上相互間之一致出發、看來穆先生之生有餘譽、死有神通、不惟無損於和平運動、更增添了和平運動之起色與信賴、如穆先生這樣的死……不知混事不負責之寄生虫兒、其思想爲如何、

文人尚且有如是之剛毅、果敢、勇氣、負責、而我們當軍人的、身穿武裝、足登戰履、糾糾然如四大金剛、反而遲疑不定、猶豫不決、畏縮不前、偷有這種居心之輩、不惟失却軍人本色、恐怕見諸斯文弱弱之穆先生、以及手無寸鐵之文壇健將、未免自覺慚愧罷、依我看來、這樣軍人、或不在於和平運動之下、既是來到和平運動當軍人的、當知具有大大的決心、決不會有所顧忌、亦不會有所恐懼、何以故呢、因爲和平運動、只能取得弱小民衆的歡欣、是一般無槍階級之老百姓所深切希冀、爲無理抗戰之惡魔所痛恨、而惡魔底背景、復有一類不懷好意之赤白貪狼所籠罩、稍有眼光的人、都可以看得見的、來到和平運動的軍人、在未來之先、或許都能有種種考慮、決不能專爲生活而來、更不會居心瞎混而來、若是爲生活、可是大敵當前、若看見我們明明顯顯的參加了和平工作、隨時都可以要命、要是瞎混混他會把我們名字探察出來、都給我們加上一個漢奸的罪名、假使我們和平運動有了缺憾、我們大家都等於自掘墳墓似的、所以我可以相信和平治下之軍人、因環境之逼迫、一定是興奮而不致消極的、幸而穆先生是被害於上海、假使被害於我們當軍人所能達得到的範圍、那末、對於我們的義務責任、恐怕不免有些難過、穆先生死後、能激起同人興奮、從報紙可以看得出來他們不約而同之團結、這都是穆先生的光榮、臨死還給和平運動之一極大供獻、

不過談到這裏、我有一點管見來供給大家參考、我可首先聲明、我的主張、是公的、不是私的、決不會從中有所希望、設或來此地將來不會有到差的一天、我一定會尋覓護照、還是開步走、爲此稿的原因、是閒居無聊、被一般文化同志把我激勵起來的、並不是想投機來出一出風頭、

昔者孔子與齊侯於〇〇（因記不大淸）之會、請以大司馬隨之、他說是「有文事必有武備、」我們大家都是爲和平運動救國而來、管見被害者其太半爲文化政治中人、好像有些類似桃子寵各玩各的狀態、既是大家同志趨同目標、同患難、何妨組合一「文武協會」之類軍人與文化政治中人、共同合作、起來、行動相依、利害相輔、武人有思想不到處、得文人之指導、文人有危險之預防不測、則保障屬於武人、糾正軍人之心以堅固和平工作、保障文化之推進以鏟壓邪氣、由漸而近、期其潛移默化、此杜絕將來軍人專政之流弊、此鄙見之所以作如是想者、亦穆先生之死、暨諸文化同志之再激再勵之感動也、軍人思想簡單、不會寫稿、班門弄斧之譏、盼文化界執事有以諒之、

漢市黨部首次紀念週

【中央社漢口二日電】中國國民黨漢口特別市黨部昨（一日）上午九時、舉行首次紀念週、行禮如儀後、由方委員煥如、報告一週來國內外時事情況、暨國民黨六全大會所決定之政策、旋即舉行第一次執行委員會議、討論結果、決定先將內部組織機構予以規定、並成立總務、組織、宣傳、社會四科、此後將擴大和平反共建國理論之宣傳、以喚起一般民衆之覺醒、歸附於新政府之下、而謀安居樂業之生活、

滬西特警隊總署 將設極司斐而路

【中央社滬訊】關於滬西特警隊成立事宜、經市政當局與租界工部局迭次商討、所有各項細則部份大致已告就緒、至該署名稱、亦已確定爲上海特別市滬西特別警察總署、署址所在地、頃據靈通方面傳出消息、將仍以極司斐而路十三號滬西警察署爲辦公地點、然屆時是否另有更動、暫時尚難斷語、又悉特警隊當成立後、所有滬西警力所及地點、將以憶定盤路爲界、分爲東南西三區、共設分署六所、其分署署址及人選等、現正考慮中云、

生活談座　夏天的生活方式

·瑛·

天氣熱得眞厲害，我們不但夜裏不能安睡，而且白天連工作都不大便利，在這種季節裏，我們的生活，應該改換一種特殊的方式來適應這個環境，關於起居方面，我認爲必須提早起身的時間，因爲平時我們是在早晨六點鐘起身，現在，應該在五時起身，因爲早晨的氣候要清涼得多了，而且在早晨很幽靜地，街上沒有什麼噪雜於市聲，屋子裏或是庭院中，都是靜悄悄地，我們可以在這時多做些工作，等到太陽晒得滿院子的時候，我們也可休息了，晚間，沐浴以後，不必把這衣服穿得十分整齊，在家裏可以隨便一點，最好在日天裏也可着短褲，行走又便利，洗滌也省些工夫，電燈下也可做點工作，總之白天可多休息，早晚要努力工作。

室內的電燈可用藍泡，一則可使室內的光線冷靜些，而且也可避免小虫飛進來。

關於吃的一方面，我最贊成多吃素菜少吃葷菜，而且，還要帶着粥吃，在這米粮斷絕的時候，可吃麵食，有時菜做得很好，但是還不能進嘴，吃一頓飯，身上如同在雨裏淋過一般，這樣又有什麼好呢？倒不如做幾樣簡單的菜，吃點麵食，喝幾碗薄粥來得舒服多些。

沒有緊要的事，要出去還是步行好，因爲坐在車子上仍是受熱，走着倒覺有風，而且不受暑氣，况且你坐在車子上，看着拉車的人汗流如雨，也眞可憐！

「心定自然涼」這話眞有點道理，如果你的心不定，就是坐在電風扇旁，仍是淌汗不止，倒是定心些坐在陰涼通風的地方，或是看看報，或是讀讀書，那眞涼快哩。

「喝酒」在這酷熱的時候，大可暫停，多喝點酒無非是多流些汗，你想在工作的時間裏汗已經流得很多，在休息的時候何必再使他流汗呢？如果你願意多流些汗，那倒不如多做點工作了。

一天的暑假工作

獻給出了學校的小朋友

曼君

讀了半年的小朋友們，照例辛苦勤從學校回歸家庭裏來休息，又將你們似乎在捏着成績報告單，和許多先生給你們的獎品，帶着微笑去見你們的爸爸，媽媽，是包含了許多驕傲的快活，的確！這是你們應該的了。

不過，規律的學校生活，一旦身入家庭生活，或許在你們精神上，時間上有着些微的轉變，因爲家庭不能和學校相比，學校中的作息，也不能引到家庭中來，而聚合在數百同學中的歡笑快活，也不是家庭中可以辦得到的事，所以，整個暑假的工作，該有規定的調節，尤其每一日的暑假工作，更要詳細的指定。

下面，我所列舉的工作時間，雖然不能一概的適合你們的家庭狀況，但是，一個孩子對於家庭也無重要的出入，即使整天的時間，都不參予家庭的事務，所以，我想，諒亦是無妨的，各位小朋友都準照着去實行，也是可以的。

先說上午吧！

最好能在早晨的五時就起身，先在新鮮空氣的天井中，照着學校中所常練習的早操練習十五分鐘，然後再進屋內去洗面漱口，梳理頭髮，等到工作完畢，趁着返靜的早晨，用心的練習大字一頁，和小字六行，務必心靜筆慢，對着於臨的字帖，緩緩寫着。

七時進早餐，宜少吃多咀嚼，不可用冷水淘冷飯，一問早晨陰涼不可如此，一則多吃對肚皮要發生脹痛。早餐畢淨口，於是在上午三小時中間，或是看報，或是溫理舊課，或是演習算算，在這三小時中溫習一遍，否則，一到下午，什麼事情都因天熱不能再做，豈非一日的光陰白白的丟掉。

十二時吃中飯，尤應注意到小菜的油膩是否適合胃口，決不可勉強進食，要知「病從口入」，對於身體有莫大的關係，別把活潑天眞的自身，一旦被病魔纏繞得睡上了床去。

下午應該怎樣呢？在一時到二時中間，可以午睡片刻，藉以調劑一天的疲勞，睡時不可露胸，因爲身體要受到冷風的侵襲，易患傷風。午睡以後，可以揀陰涼的地方，閱覽些有益身心的小說，或做一些手工，畫一張圖畫，自己娛樂自己。

五時就可以洗浴，不要用過暖的燙水，微溫的最爲相宜，肥皂和絲瓜絡應該必備，周身輕輕摩擦一遍，再用溫水淋淸一次，然後再搽些爽身粉和花露水，拖着拖鞋，身穿汗衫短褲，就可以到天井中去散步片刻。

在那時或隨口唱歌，或欣賞傍晚的情景，或和弟妹們隨意談笑，都是非常適意的事。

六時半吃晚飯，飯後在天井中乘涼，切記注意不可赤膊，免受露水的侵襲，那時候，跟爸爸媽媽姐姐妹妹哥哥弟弟團聚在一處，講着有趣的故事，或望着黑夜天空的星光月亮，或靜聽夏夜的蟲聲，卻是最有趣味的事。

九時睡覺，帳內蚊蟲要驅逐乾淨，帳門揭下，窗格仍應開放，使汚濁的空氣可以自然流通。

小朋友們！這不是很簡單的嗎？你們如果能遵照着去實行，包你一夏健康無病，秋天開學，仍是一個活潑的好學生，先生才歡喜。

暑期才開始哩！願從出了學校的小朋友們，遵照着去實行吧！

照相說明：英國空軍衛勇偵察敵軍陣地上空情形（上）專門技師於汽車暗室中工作之情形（下）偵察歸來安返基地之飛行士

怎樣「防夏」和「消夏」（上）

·茵·

夏天而要「防」，我所以如此說的原因，因爲在中在的世界上，像什麼「防空」，「防毒」，「防疫」，不是很流行的名詞嗎？現在，這夏天來了，它一樣的能使我們痛苦，畏懼，能帶給我們疾病，不也應該像「防空」「等那樣的「防」一下麼？

在夏天到來的時候，是最應該注意的，因爲，突然換一個季節，對於一切生活上的處置，往往不能取得適合，不是太過，就是不及。例如對於穿衣服，天氣剛一熱，就恨不得脫下一切衣服，或者是天氣已然熱了，仍然穿着很厚的衣服，這都是偏激的一方，可是同樣都是很容易招染疾病的。最容易觸犯這個毛病的，就是兒童，他們常識不够，可是感覺相當銳敏，稍冷稍熱，就很容易發生上述的情形，對於這一點，不但我們成人需注意而外，更須切實注意兒童，並且在這個時候，也應該開始注意兒童的飲食，例如他們稍覺一點熱，就要飲冷水，吃冷食，就連成人也往往有這樣的毛病，眞正冷水固然不要喝，就是煮沸後的冷水也應該注意其水質，存儲與時日的，至於冷食，我認爲在酷暑天，也以少吃爲宜。

家庭裏的房屋食物和用具，當夏天到來的時候，應該一律的叫它們戴上「防夏面具」。門窗裝置鐵紗，或紗佈，食物用具要用極緊密的鐵絲罩罩起來，以防一切動物空軍的侵襲，尤非是食物，用具，在使用或吃以前，最好用消毒水洗過，（在水裏加入一些錳酸鉀，到水變成淡紫色爲度）。對於兒童們，絕對不讓他自己購置任何食物去吃。這樣就可以避免「病從口入」的危險。至於一切房屋庭院，我們一定要求非常潔淨這樣，可以杜絕一切夏季虫類的滋生，也就是杜絕疾病的根本方法。

夏天穿的衣服，不必講什麼樣子，只要不約束體格，不有礙觀瞻就够了，我常常感覺到，看到一個人或小孩，頭腦洗得十分乾淨，穿着薄薄的，肥肥大大的衣服，連我都替他覺得怪舒服的。

這一切條件都是非常重要，並且必當做到的；如果我們眞的照這樣做了，那眞是「堅壁淸野」的好法子，可以使夏天減少它的威焰。

在另一方面來說，我們不能戰戰兢兢的完全採取守勢度過這一個長長地夏天，我們也應想一點方法來點綴這種枯燥的生活，我來舉個例子，是一般人常做的，整天的睡覺，睡的迷迷糊糊，什麼也做不了。

在屋裏流着汗打麻將，在空氣窒塞的影院或戲院裏看戲或看電影。

在鬧噪的公園茶座裏無聊的談天，消費。

求是齋經濟論集（一〇九）

諸青來著

其爲我國實業所必需也則一，自應豁免全稅，或減低稅率，以獎勵其輸入；乃奎新頒稅則，對於此類貨品，匪特不減，反一律提高稅率，至少增百分之二三，多至百分之十二·五不等。茲列表比較如左：（徵稅單位照前表）

實業用品	十三年稅則	十八年稅則	二十年稅則
棉花	每担〇·八〇	一·二〇	二·一〇
苧蔴	每担〇·二二		〇·五八
羊毛	每担二·八〇	五·六〇	五·九〇
生鐵	每担〇·一一	〇·二二	〇·三五
工具用鋼	從價五%	一〇%	一〇%
農業機器	從價五%	一〇%	五%
電機	從價五%	一〇%	七·五%
引擎汽鍋	從價五%	一〇%	七·五%
鐵道機車	從價五%		五%
客貨車	從價五%		五%
桶裝鹽酸	每担〇·二四	〇·三六	〇·五五
硝酸	每担〇·五五	〇·八二五	一·六〇
硫酸	每担〇·一八	〇·二七	〇·五五
漂白粉	每担〇·二八		七·五%
人造肥料未列名	從價五%	七·五%	七·五%
錳酸鉀	每担〇·三八	〇·五七	〇·八五
燐質	每担二·二〇	〇·三〇	〇·八〇
純鹼	每担〇·一三	〇·三二五	〇·七七
燒鹼	每担〇·三六		一·五〇
酒精	每英介侖〇·〇三		〇·二四
煤	每噸〇·三四		〇·八九
人造染料	從價五%	一七·五%	二五%
柴油	每噸〇·九七	二·四二五	〇·九〇
椰子油	每担〇·五〇	一·七五	〇·七〇
石蠟	每担〇·三八		〇·九八
化學木質紙	每担〇·四〇	〇·六〇	〇·五九

（補註）二十二年二十三年二次改訂稅則，對於上述貨品，大致稅率仍舊。

野豬牌 老牌 安住蚊煙香

順利大記木行 顧將賤價出售爲日無多欲購從速 三夾板每張三元七角算 南洋柳安每千尺六百卌元算 花旗洋松每千尺八百元算 洋松啞板每千尺七百五拾元算 本行自運花旗洋松各色柳安洋松三夾板等大批到京不顧血本承蒙賜顧無任歡迎 地址復興路白下路口 A689

專配洋松大料 本行轉運大批洋松材料不論大小尺碼一律照配 經售上等三夾板每張三元七角五分 遠東木行 太平路黨公巷十號 電話二三六一一 A666

新都無線電行 經售上等長短波收音機 精製公共演講擴大機 專修歐美收音機及擴大器 修理後負責包用五月 A575 地址中山路國府路三號

天興記無線電行 扣售歐美最新式無線電收音機及各名廠無線電應用材料書籍雜誌 精修各種無線電機 聘有專門技師負責修理 公共放大器 原址復業 地址建康路三一四號（華興銀行東首） A632

修理買賣電氣冰箱 敝公司由滬聘到專門工程師修理北極惠而浦等各種牌電氣冰箱兼辦冷氣設備並收買新舊冰箱零件機器馬達 南京吉昌貿易公司謹啓 乾河沿小粉橋一號 A679

火險 敝公司承保各種火險 如承惠顧無任歡迎 總公司：上海外灘十八號 南京：南英保泰保險公司 地址：珠江路一六〇號 A609

義合東磚瓦 製造山中路保太街口電話二三二一六三號 南京中華門外東村三 ……

大新綢緞公司 建康路中一五一號 綢緞 紗羅 毛派 高級 女子服 西裝 力司 綢綢 服飾 B542

三江商行 南京市洋服界首屈 洋服專家 高級西裝 結婚禮服 女子大衣 大批軍裝 地址建康路一〇一號三山街口 A445

大同照相館 營業要目 自動轉機 弧光攝影 油彩放大 照相材料 中山路國府路口 電話二三二五六九 A510

王氏永祿啓 本館開辦以來頗蒙各界贊許因原址狹小不敷應用特遷移新址白下路九二號擴充營業一俟裝修工竣即行開幕先行露布 A511

欲攝現代化藝術照片？ 亞洲新都照相館 駕臨試攝：定獲滿意 A528

盛錫福 發行所建康路四街 本年度最新鮑魚式帽業專家 攸久歷史載譽全國 自設工廠出品超衆 A511

華美男女鞋室 夫子廟 本號係由上海大中原大香賓女鞋專家之聯號特在本京夫子廟分設營業最近上海最時式男女高貴名鞋各樣式美觀工精料重取價最平凡已購本號鞋無不贊美樣式玲瓏歡迎各界參觀比較之 A513

天津三聚鞋莊 中華路一八〇號 本號用品新法製造時式名鞋男女新樣高等皮鞋 原料飛漲之際製造特加精良貨高價實信譽 仍選最上材料出品完備優等久蒙賜顧贊許 A514

馬慶康公司 科學製造 老牌果子露 檸檬夾心餅 上海啤酒總經理 零躉批發極誠歡迎 地址：中華路一六五號 各南貨店茶食店均有代售 A365

華華罐頭食品支店 最新發明科學製造鮮脆雞有佐餐聖品 醬菜大王 已經應市了 朱江路西口郵局北首 A537

新開 一品公寓 首都唯一旅社 西式房間 佈置新穎 涼臺屋頂 避暑尤宜 開幕伊始 定價低廉 長期顧客 竭誠歡迎 地址國府前(現鐵道部後太平橋南九十號 A691

新開 大新食品商店 開幕 大減價 南京中山路二一九廣州路口（珠江路郵局對面） 本店新近由滬運到大批歐美罐頭食物洋菜酒菜子露台紅葡萄酒等一餅干汽水啤酒特傳梅林公司各種罐頭食品以及油豆經售品應有盡有零躉批發價目特別克己 A690

太平村店 大子廟 新到眞正西湖藕粉 自製蝦子鯗魚 透味燻魚 白糖楊梅 桂花牛梅 蘇州美味楓魚 玫瑰乳腐 香糟 經理 東山嚴大德堂 白沙枇杷膏

小蘇州號 天子廟 精製茶食糖果 經售豆香香片茶葉鹹豬肉 各地特產汽水啤酒 透味子燻魚蝦子 陝西辣醬純西湖藕粉 A534

祥和南貨食品 夏令水果罐頭 三和罐頭醬菜 玲玲各種果露 橘汁汽水啤酒 官燕銀耳 魚翅海參 零躉批發！均極迎歡！ 中華路 A535

萬全福記酒菜館 本館正式復業 精製筵席饍饌 著名越產紹酒 喜慶宴會小酌 特聘高等名師 各地風味兼備 妙齡女侍招待 無不盡善盡美 地址夫子廟貢院東街 A664

雙葉社 閩菜 本社烹調悉心考究 和菜一元起可招 並售溫柔筵席 …… 地址中山路49號福昌飯店隔鄰 電話二三一六四號 A668

北平泰山飯店 正式復業 高尚筵席 北平醬鴨 坐位寬暢 聘平名師 掛爐燒鴨 精良細點 空氣流通 應時宴會 房間清潔 識會咸宜 地址太平路東首中山東路三八號 A636

樂園飯店 本社專辦維新筵席 零折碗菜隨意便酌 蘇滬秀妹隨堂招待 改良和菜 早晨細點 如蒙惠顧 竭誠歡迎 各省佳餚應有盡有 本店便利顧客起見特設皮鞋部精工專製異式男女各樣皮鞋 地址朱雀路三百號另一 A524

大東酒樓 本樓裝璜富麗房間雅緻特聘京滬名廚烹製精美饍饌早點茶細點 仿君口福井有窮變少女隨堂慇懃侍奉用慰嘉賓 地址夫子廟貢院東街 A527

太平洋酒菜館 本號附設津川名菜 女子招待 空氣流通 咖啡部 各種筵席 房間清潔 如蒙惠顧 隨意便酌 坐位寬暢 特別歡迎 地址夫子廟貢院東街 電話二一七四八 A531

大陸西餐館 牛肉莊 自製各種德式香腸火腿 選運青島黃牛肉 各種食品一應俱全 中山路一一七號 電話二三〇九三號 中山路二二五號 電話 號

新開吳宮飯店 各界旅客注意 房間優美 佈置新穎 附設浴室 禮貌週到 器具摩登 花園別緻 清潔衛生 開幕伊始 餐堂富麗 空氣新鮮 茶房訓練 定價低廉 地址慧園街四號 電話二二九二四 A522

新開上海飯店 本店適應現代潮流增進各界口福起見新建樓房開設京錫菜館特聘名廚悉心研究烹調得宜精製高尚筵席早晨茶點敦請名妹慇懃招待承蒙賜顧無任歡迎 地址中山東路土街口東 A480

病後

王京

病後提筆，很覺沉重，不過「很覺沉重」的是手，腦袋可不管這一套，它要命令手寫，手祇好「等因奉此」的，這頗有些像米價儘管高漲，或者覺買不到，然而肚皮卻越是餓得厲害，比平常越是吃得多一樣的趨勢。

這次病，對不住，眞是不管三七生了二十一天。起源呢，一句老話「禍從口出，病從口入」又是口闖下的禍。口這樣東西我早把它當做封神榜裏的申公豹，壞事有餘，成事不足。端午節那天它就應時大嚼，舒服是舒服過了，結果肚腸倒了霉，不多不少，就整整休息二十一天。

無論怎麼說，三禮拜總不算個短時間，可是不料朋友中有人竟對我這二十一天的病期卻表示羨慕，我於是便請教他羨慕我生二十一天病的理由，他說：「人生生病當然免不了的，尤其這個時候害上二十一天的病眞要算福氣。不像我們要上衙門裏頭辦公，沒公可辦猶可，說，辦起公來腦門上的汗雖不像大雨滂沱，也得如下牛毛雨一場，此外，更加上十二點鐘回家吃中飯，二點鐘再上衙門辦公，你想想，當這時候一來一往，那個罪，太不便想像。至於你，有病的人等於太上皇，萬事不用管，有人侍候，自己祇要躺在床上，吃一些藥，喝點子開水，還可以美其名曰養病。再說假使你能住在空氣新鮮環境美好的一座小洋房裏，睡在席夢思的床上，而生上這一次三禮拜的病，那更得體，可惜你現在公館太驚脚，設備全無，還在我看來，就要算你這次病中的美中不足」。

我感謝他這些話，給我病體上吹來些「風涼」。不過我們底是個庸俗漢，害病期間根本沒有他這種超凡的思想。在病中，我假如還有時間考慮到害病原是福氣，或是害病竟應該在一座空氣新鮮環境美好的小洋房裏的話，則我的病也永遠不會好了，因爲照他說害病是福氣，害病應該在小洋房裏的席夢思的床上，那末我何必要病好起來呢？我也是自私的呀！

其次，上面那位朋友的話，我姑且名它爲「生病唯心論」。下面我還有一位朋友發表的「生病唯物論」曰：

「你這次生病生得最合時宜，又是那樣長長時間，眞不曉得要省掉多少米！」

簡單得很，就這末一句，我也同樣謝謝他底好意。但是說來眞慚愧，我這次病果然是省吃不少米，不過我的肚皮卻實在不爭氣，病中餘見兒子吃粗麵條，或是麵◎疙，便覺饞涎欲滴，當時我曾想，我齊可吃大餅油條過日子，萬萬不顧害還撈什子的病。並且，我本不敢說窮，因爲現在比我窮的人不知多少，他們爲柴爲米，在急得焦頭爛額，不過，我這次病，卻不得不喊一聲窮，大家都因無米吃而喊不得了，我更是暗地裏怕大夫也罷我的醫藥費。不是自私的說，米沒得吃還能改吃麵粉，一藥這玩意就不用想改，一是一，二是二，否則不如乾脆丟了，妻兒昇天。至於我的喊窮，原因就在這裏，米當然是少吃不少，醫藥費並不讓我討一分大洋便宜，大夫上門應診，大洋五番，打針藥水在外，還還是一天，二十一天如何算呢？所以，這位朋友的「生病唯物論」，同樣理應打倒。

說來說去，總怪自己爲什麼要害病，不然的話，那來的這許多牢騷？得了，大夫叫我病後多發牢騷，則於身體大有裨益，現在我竟試驗發牢騷是否靈驗？

窮苦精神

幽幽

從鴉片戰爭那一年起，中國的黃金白銀開始向國外流去，流，流，流，流到今日，中國那得不窮呢！然而全中國的人民，不論是小窮大窮，還是糊糊塗塗的窮開心，一些不想到窮的人只有吃苦才能再生活下去。

外國人似乎都是些獃子，窮年累月，孜孜矻矻的研究，發明了事物，來給人類享用，而中國人卻是最乖，自以爲有的是錢，什麼都不用心，讓那些獃子去研究發明，我們只要把錢去買來享用，天氣熱了有電扇，冷了有電爐，行路不便，有飛機，火車，外國有的，中國也有，自然，還不得不把黃金白銀去買。眞的，中國人只歡喜享用，誰都不願意做獃子。

現在，經過三年來的盲目抗戰，弄得有土皆焦，民不聊生，使中國的老百姓，窮上加窮，一方面，用黃金白銀購置的東西毀滅了，一方面，還是把黃金白銀流出去，來拖延戰爭。法幣跌落，物價高漲，每個人的生活都感到了威脅，既窮且苦的中國大衆，也該從此覺悟了吧！

窮，不是罪惡，只要你能吃苦，既窮而怕吃苦，那才是可恥呢！我們不必諱言窮，我們要在窮裏磨練吃苦的精神，我們要有窮的做法，只要我們肯幹，窮苦，那算得一回什麼事！我們爲着國家民族，吃苦是應該的，不要以爲你有了一些錢，就儘情享用，讓黃金白銀再流出去。

中國人的毛病就是「時代的消費，落伍的生產」，現在，你該增進你的生產，減少你的消費，這，就得要有：「窮苦精神」！

關於上海米價

讀上海年鑑，有關於上海米價的一段，摘錄如下：蓋於無可奈何之中，聊作望梅止渴之意云爾。

在崇禎末年，上海連歲遭逢旱荒，收成大減，米價騰貴，一度曾經貴至每石紋銀五兩，人民生計，大感艱苦，到了清順治六年時，秋成大熟，糯米每石祇值一兩二錢，粳米更賤至每石九錢，其後因水旱天災，米價也不時有升降，直到康熙即位以後，連歲豐收，米價頗賤，最賤的一年，要算康熙五年，米一石祇值銀二錢，那時甚至儘田裏的出產，還抵不過完納國家的賦稅，其時雖是百貨充斥，竟然無人過問，號稱富有的人，儘管在家中聚米盈倉，爲了胥吏衙役朋比爲奸，追呼不絕，強索賦稅。由是只好委棄而逃，因此當時稱爲荒。

其後米價，也不時有升降，在同治十二年春間，米價每石是三千二百文，但至六月間，因天旱不雨，一度漲至五千文，後來縣出示嚴禁米商抬價居奇，加以雨水隨後就來，米價也就抑平了。

在民國成立最初的數年中，米價也祇值四五元一石，但其後米價也隨着生活指數遞昇，在滬戰未爆發前，每石價值也僅須十二三元而已。

・福人・

讀書隨筆

江上風

一代大文豪鄭板橋，詩文兩絕，著作等身，他最不願意有人批評他的文章，相傳他的好友歸玄恭，極端瞧不起他的詩賦文章，曾幾番面折過他，並且預約鄭如先，定將他所著的詩文集，一一修正，付諸公論，鄭爲抵制計，因在他的著作前面，大書有人如敢改竄他文章的，必爲厲鬼以擊其臨，傲骨嶙峋，令人可愛，惟古人詩文亦有一經改創，反愈見其妙者，如韋應物七言詩，獨憐幽草澗邊生，上有黃鸝深樹鳴，一般人所知者，均如是作，但經趙執信考證，應作獨憐幽草澗邊行，尚有黃鸝深樹鳴，並衍釋作者原意，因愛幽草故在澗邊獨行，此時雖已春暮，尚有黃鸝依樹而鳴，孰是孰非，後人固不敢妄斷，但詩意已較前活潑多多矣，足見詩亦何尚不能改動，只須修養到家，自有可觀之處，詩猶如是，遑論文章，鄭翁之見，殊有膠柱鼓瑟之譏，雖然詩亦有斷不可改者，如陶潛詩，采菊東籬下，悠然見南山，李白詩，窗前明月光，疑是地上霜，陸游詩，小樓一夜聽春雨，深巷明朝賣杏花，龔自珍詩有十九，人堪白眼，百無一用是書生，黃景仁詩，去家已過三千里，墮地今將二十年，均不可改，一改便精華全失矣。

屈原離騷賦中，有餐秋菊之落英句，纔在十年前讀之，殊感不解，因菊花自初萌至枯萎，從未見脫枝落下者，嘗謂古人欺我，而明州查猛濟先生則將該句落字作朵落解，意即摘其花而供一飽之意，此說可通，但嫌一朵，上海陳栩園先生，則一反前說，以落字作始字解，所謂落英者即初萌之意，辭義頗貼，景從一時，去年有客自湘省瀏陽歸，無意中述及該地產有一種名美人菊者，經秋而放，一經手觸，枝葉脫落，花片即簌簌而下，屈大夫所餐之菊，殆即此種美人菊歟？

啓：◇野葉，仙潭漁隱，陳薇，投稿諸君請即至復興路本社會計處領取稿費。

白門白門衰

金諾

一　更換門房

在八姨太太叫鬧的時候，這一羣男女用人，前前後後的都由另外那道空門偷偷的走散了，只剩下汽車夫阿五站着立正如大兵在聽軍官訓話，還有那個醉兒李公公依然坐着，兩隻的目光，似乎從怒火燃燒中向她注射着，春梅挨了一記耳光，臉上痛得火辣辣的早已跑了。

「八姨太太！你請大量些！我們晚飯後是在這兒談天，沒有議論主人，也不敢議論主人，尤其是你老我們不敢講什麼！」阿五陪着笑臉的說了。

「你們還沒有瞎說亂道嗎？」八姨太太更生氣了，「我是親耳聽見的。」

「罵主人倒沒有這事，說壞人我倒說過的。」李公公插入她的話中。

「那個是壞人？你是什麼東西？你配說那個壞人的壞話？你不知好歹的老狗！」八姨太太用手指着李公公又罵起來。

「你就是壞人！你的什麼烏表弟在我們公館中幹的什麼事？嘿！若是在我三十年前！你怕我切不下來一雙狗男女的狗頭去報官府嗎……這年頭眞變了！」李公公就眞正的把八姨太太的秘密公開了。

這時候她——八姨太太的臉發青了，全身都戰抖起來，心中要想再罵那李公公，然而激得口裏一句話也說不出來，兩眼只發呆看着李公公又看着阿五。

阿五人本來是伶俐的，趕快跑過來喊道：「春梅！快些來扶着八姨太太上樓去休息一會。」

春梅來了，眼淚掛眼角上還未乾，雙手扶着八姨太太上樓去了。

（三）

荔枝雜話

王維擘

讀「國藝」所載之「雙荔園序」一文後，除了對於作品內容的寄托處感到興趣外，又使我想到現在已到了吃荔枝的時節，遙想來上海的水果店以及偷雞橋一帶馬路兩邊的叫賣攤子上一定有荔枝上市，但在京地沒有見到過，我想即使是有的話，依照本地的二角一隻的香蕉五六分一隻的枇杷做比例來推算，那末就不會有什麼大錢來賣了。每想到在這個年頭，愛吃的東西不能吃到，就會感到求生的苦悶，於是寫「雜話」，而作「餐餅充飢」之想。

荔枝一名離枝，又叫丹荔，產於廣東福建四川一帶，羣芳譜云：初出嶺南及巴蜀，今閩之泉福漳興，蜀之嘉蜀渝培，及二廣州郡皆有之，而閩爲第一，蜀次之，嶺南爲下，現在上海所有的，大概都由福建廣東運來。

荔枝以紫絹爲膜，白玉爲膚，而種類亦非常繁多，形態也變幻百出，依據容齋隨筆所說，「或似龍牙，或類鳳爪，釵頭之可磬，綠枝之旁綴，」惜我未曾到過產地，均未所見。蔡襄作「荔譜」，列品目爲三十四種，如「陳家紫」，「藍家紅」，「宋家香」，「江家綠」，「十八娘」，「釵頭顆」等，而以「陳家紫」列品目爲第一，其他如「玳瑁荔」，「側生荔」，「一品紅」，「狀元紅」等等的名目，亦散見羣籍，所爲這些一品名」，都可作爲史話，根本像「陳家紫」「藍家紅」這種荔枝，事隔年遠，樹木早已枯死，遑論其陳家藍家乎。普通所見的，有一種蓮殼的，則較大，色鮮味美，肉亦厚，核小，香氣亦較清遠，就可算上品，如殼厚而劉薄，核大而味酸者，是最壞的一種。荔枝當以新鮮爲是，日子過久，就會發出一種酒氣，無論陳家紫江家綠的上品，也就不會可口，此即香山老的所爲一日而色變，二日而香變，三日爲味變，四五日外，色香味盡去矣。上海人俗稱荔枝爲「麻荔枝」，不知自何出處？尚有「糯米荔枝」「黑葉荔枝」等名稱，諒必依其本身的特點而名之。

大概關於愛吃荔枝的人很多，所以歷來描寫荔枝的作品也豐富，蔡君謨以荔枝爲果品中卓然第一，張九齡以爲在百果中無一可比上（荔枝賦），他如「雲液留香凝重錦，冰丸映肉捲輕紗」（楊慎詩），「冰精透膜輕含液，絳穀雖苞未變香」（朱子詩），「龍綃穀綻紅紋粟，魚目珠涵白膜漿」（徐貴詩）等等，用辭造句，都很豔麗，白居易「荔枝圖序」是寫得最簡潔而透澈的，我雖沒有到過嶺南一帶產荔之地，而由非描劃：「……樹形團圓如帷蓋，葉如桂，冬青，花如橘，春榮，實如丹，夏熟……」寥寥一二十字中，使我能設想到荔樹的形態來。

我友沙洲，與我相共四年，在上海時也有食荔之癖，每年荔枝上市時，總是天天同他去買來吃，事變以後，他就遠走內地，然接其來書，知鬱鬱不得志，依其才能，也不至落寞如此，想必眞像江先生在「雙荔園序」，中所說的遇與不遇的原故吧，雙荔的不生於西禪寺范公祠半野軒，偏生於僻巷窮閭人跡罕到之地，這是雙荔的不遇，但是一旦能得遇於人，加以培植，則雙荔終由不遇而遇矣，但是除雙荔外，尚有許多不遇的荔樹，「湮沒於萊蕪壤，誰能知者，」這也就是原作者的所感慨之處。

但是，我至少相信我的朋友今天有荔枝吃到，因爲他現今的所在地爲產荔之區，「日啖荔枝三百顆」，我曾借用坡公的詩句寫過信給他。

福昌飯店
甲等房間每天日金十五円 乙等房間每天日金十二円
早茶日金一円五十錢 午餐日金二円五十錢 晚餐日金三円
A533
電話22577（二樓）餐廳 電話23372（三樓）旅館 電話23373（五樓）餐廳
南京中山路五十七號

元記 別有天菜社
本社屋頂花園。各界宴會小酌。精製滬席佳餚。特聘蘇滬名姝。國歷六月十二。
地址 夫子廟新姚家巷口
設備美麗雅緻。使君稱心滿意。無不悉心研究。招待尤爲週到。即行正式開放。
電話二二四三九號
A523

浙紹 六華春酒菜館
地址 貢院東街
電話二二七四七號
A527

百齡醫院
花柳病專門 統治內外各科，產科
院址 國府路九九號 電話 二三四七九號
六月二十五日開診 復業露佈
A694

國醫 楊伯雅先生
回京應診 仍在原址慧圓街十三號
掛號處啓事
A693

國醫 推拿科徐希濤
診所 復興路南首後街八號
專治中風不語，半身不遂，四肢麻木，手足拘攣，筋骨疼痛，肺癆吐血，痞塊膨脹，腰酸膝軟，經期不調，小兒驚風，跌打損傷，肝胃氣痛
A553

翟俊良 按摩專療

南京 鍼灸療養院 門診部 療養部
金針科醫師 李靖方
A581

小兒內婦專科 國醫徐又椿
診所 大香爐一三號 天壽堂藥號間
門診上午七時至午後一時 出診
A605

樵山醫院
院址 中山路一七一二號
專治內科外科性病科 附設一純齒科部
兒科專家兼內婦科
特設電療科愛克司光
門診每日上午九時至下午四時 星期日上午 出診每日下午四時至七時 星期日休診 節日全日休診
A593

中醫張仲樑
兒科專家 兼內婦科
診所 明瓦廊九十八號（原住新街口）
A523

廣通醫院 華達三醫師
主治 內外全科 婦女痛經 花柳病 久婚不孕 戒煙毒 腎虧早洩
地址中華路青年會對面
A634

省二醫院
院址 碑亭巷二四七
內外科 產婦科 花柳科 小兒科 女醫接生 包戒煙毒
開診
A552

劉浩醫師
地址 湖南路西橋口七十四號
科目 內科（心臟血管肺肝胃腸腦性神經系疾患及傳染病等）小兒科 皮膚花柳科 眼科及新法戒煙
時間 門診上午八時至十二時 下午二時至五時 出診隨請隨到 星期日午後停診 假日午前預約
A453

葆初療所 謝惟仁醫師
診療科目 花柳科及新法戒煙
時間 上午九時至下午四時
地址 昇州路二六三號（糯米巷口對面）
統治內外各科尤精
A554

厲羣齒科醫師
院址 總院 中山路五○八號 分院 新街口破布營十四號鼓樓醫院南
A551

神針治病 以針導氣 不粘皮膚
地址 洪武路八條巷西首一號
吳建成啓
A654

廣東醫院 程立鈞醫師
專門 戒煙戒毒
A549

性病專科醫師 陳洪模 田京復業
地址 江寧府砂珠巷博濟醫院
時間 上午八時至下午六時 星期照常

專醫
發育不全 陽萎早洩 房事無能 缺乏快感 腎虧遺精 神經衰弱 各期梅毒 根本治療 新舊白濁 限日除根 單雙魚口 不用開刀 軟硬下疳 兩針全癒
本院在京設立已有十五年並未設分院謹此通告

南京 南洋大藥房
專銷各國化粧用品
地址 中華路大功坊老寶慶銀樓內
A697

鴉片 嗎啡 海洛英 戒煙聖藥
四巴諾露
特効止痛、鎮靜止咳、包裝方便
十管入 三〇瓦入 五十管入 五〇瓦入 一百管入 注射用
北中支總發賣 朝日製藥株式會社 北平支店
南京批發處 夫子廟龍門街 廣生大藥房 太平路大華藥房
各大藥房均有代售
A637

康福多
純淨及含翼性 片劑液劑 功效相同
A524
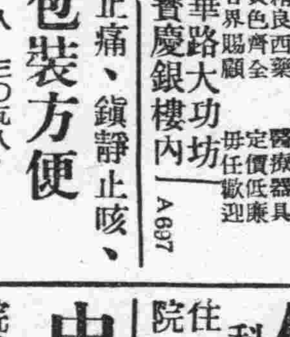

強身保腎丸
腎虧精衰 腦衰血虛
未服強身保腎丸前不知他的補力偉大
已服強身保腎丸後方知他的功效超羣
▲青年服強身保腎丸：立止夢遺滑精
▲壯年服強身保腎丸：能治早洩陽萎
▲老年服強身保腎丸：立愈腰痠背痛
▲病後服強身保腎丸：回復原有健康
▲無病服強身保腎丸：常駐青春不老
●每盒洋一元五角另贈一小盒一月量經濟裝
●每盒七元五角蘇州觀西大街濟衆藥社發行
南京經理 夫子廟東首廣生藥房 府東街中美 珠江路福安 中華路華安 魚市街東南 新中央 下關新華
各藥房均售
A672

竹口醫院
院長 竹口文雄 醫學博士
科目 產婦科 性病科 內外科 電療科 耳鼻咽喉科 眼科 小兒科 齒科
住院病房清潔 房屋清靜 最宜療養
院址 洪武路正洪武街 電話二一三四七
A546

中青齒科醫院
齒科醫師 林中青 齒科全科
院址 遊府西街45號 電話二二四三六號
A553

產婦科女醫師 徐松芬
兼治內外各科 包戒煙毒 佈種牛痘
中華路許家巷二十二號 備有產科優待券 設療養室
A635

包戒白麵 專戒鴉片 有法國新品的良藥
戒毒特效 一粒靈
A651

白敬宇眼藥
主治沙眼，雲翳及各種目疾
店址：南京朱雀路奇望街白下路昇平橋
A565

國藥瑰寶 婦病良劑 調經素
本京總代理 朱雀路屈臣氏藥房
A668

鴉片嗎啡海洛英 最新戒煙藥 注射用
與久那兒
中支總批發處 國際新藥研究所南京出張所
南京總代經售處 建康路四九一號 東西大藥房 各重要大藥房均有代售
A659

北京 榮寶齋書畫紙店
南京分店 延齡巷五十九號 電話二二二四九
A539

泰和製版所
精製 特點
網線銅版 照相鋅版 無網銅版 套色鋅版 出品精良 交貨迅速 價目克己 約期不誤
地址 南京中華路三三二號
A540

銀星製版所
銅版 鋅版 網紋 票版 無網 銅版 套色 鋅版
地址 中山東路二○二號
營業收件處 亞洲照相館 太平路 新都照相館 夫子廟
A816